TRADERFOX > EIN MAGAZIN VON TRADERFOX > WEITERGABE NICHT ERLAUBT
DEUTSCHLAND: 10€ | SCHWEIZ: 10€ | ÖSTERREICH: 10€
#01
22.09
2014

Institutional Trading-Research

TRADERTHINKTANK

MOBILE PAYMENT

Apple gibt den Startschuss für diesen Megatrend. 5 Aktien, die profitieren können. Seite 3

TOP 150 WACHSTUMSWERTE
2 KAUFSIGNALE
SEITE 29

MARINE HARVEST Seite 6
Nahrungsmittelpoduktion der Zukunft findet in den Weltmeeren statt. Dividendenrendite 4,6%.

INTERNET OF THINGS Seite 10
Dieses Untenehmen liefert Technologie für machine-to-machine communication.

WACKER CHEMIE Seite 12
Charttechnischer Befreiungsschlag! Solarboom 3.0 in USA beflügelt.

3D Drucker Aktien:

StrataSys ist der neue Sektorleader! S. 8

TOP 3 Kursziele: Wir durchleuchten die Empfehlungen der Börsenprofis.

TUI: Vom Turnaround-Wert zur Dividendenaktie? Chart vor Breakout!

Security Aktien: Fortinet startet den Breakout. Rally möglich!

Das Magazin für regelbasierte Aktienauswahl!

Hallo Trader!

Liebe Börsianer. Heute nimmt ein großes Projekt seinen Anfang. Steve Jobs hat über die Apple-Mission einmal gesagt: „Wir wollen Spuren im Universum hinterlassen“. Unser Anspruch ist geringer, aber wir nehmen unsere Aufgabe genauso ernst: „**Wir wollen Spuren in der Börsenszene hinterlassen**.“ Die Idee ist, ein Magazin zu erschaffen, das die Aktienauswahl mit nachvollziehbaren Methoden und Strategien begründet. Zu jedem Hauptartikel legen wir offen, wie wir die Aktie entdeckt haben und warum wir darüber schreiben.

Das Trader Think Tank Magazin beschäftigt sich leidenschaftlich mit der regelbasierten Aktienauswahl. Die Aufgabe ist es, die besten Aktien zu finden und zwar nicht zufällig, sondern systematisch über eingespielte Routinen. Sie als unsere Leser sollen die Vorgehensweisen kennenlernen, mit denen wir die Aktienmärkte durchsuchen. Das Ziel: Genau die Aktien zu finden, die eine außergewöhnliche Depotentwicklung möglich machen.

Es gibt wunderschöne und effektive Strategien, die charttechnische und fundamentale Elemente kombinieren und so Trading-Einstiege mit exzellentem Chance-Risiko Verhältnis möglich machen.

Jesse Livermore wurde zu einer der reichsten Amerikaner Anfang des 20. Jahreshunderts mit seiner Strategie, die stärksten Aktien aus den stärksten Branchen hochgewichtet zu kaufen. Warren Buffett wurde weltberühmt, indem er qualitativ hochwertige Unternehmen mit hohen Gewinnmargen und unüberwindbaren Wettbewerbsvorteilen dann kaufte, wenn der Preis günstig war. William O’Neil hat gezeigt, dass die stärksten Kursanstiege an der Wall Street von innovativen Wachstumsfirmen absolviert wurden. Der Tradition dieser großen Namen fühlen wir uns verpflichtet

Aus einem Aktienuniversum von etwa 12.000 Aktien in Nordamerika und Europa gilt es die aussichtsreichsten Titel herauszupicken. Dazu müssen wir mit klar definierten Filterregelwerken Ranglisten erstellen. Wir beginnen in dieser Ausgabe mit einer Liste der „Top 150 Wachstumswerte“ weltweit. Die Anzahl der Ranglisten, die wir veröffentlichen, wird Ausgabe für Ausgabe sukzessive erweitert.

Wann kauft man eine Aktie, die in den Ranglisten ganz weit vorne platziert ist? Dazu ein Beispiel: Stratasys befindet sich auf unsere Liste der Top150 Wachstumswerte. Zudem ist der Titel im Megatrend „3D Druck“ enthalten. Als Stratasys dann mit den Q2-Zahlen sämtliche Erwartungen übertraf, wurde ein Pivotal News Point markiert. Das war das Kaufsignal.

Simon Betschinger

Inhalt u.a.

Seite 3 bis 5
Mobile Payment. Diese 4 Aktien profitieren vom Milliardenmarkt.

Seite 6 bis 7
Marine Harvest. Die Nahrungsmittelproduktion der Zukunft liegt in den Weltmeeren.

Seite 8 bis 9
Stratasys steigt zum Sektorleader auf.

Seite 10 bis 11
Ruckus Wireless. Milliardenmarkt Internet of Things.

Seite 12 bis 13
Wacker Chemie. Solarboom 3.0 in den USA beflügelt.

Seite 14 bis 15
Anlagetrend 3D Drucker Aktien

Seite 16 bis 23
Pivotal-Charts, Top-Kursziele und Trader Top Storys

Seite 24 bis 32
LEADERBOARDS. Die Rankings der besten Aktien

Impressum

HERAUSGEBER

TRADERFOX GmbH
Lederstr. 102
72764 Reutlingen
Telefon: 49 (0) 7121 -8208028
www.traderfox.de

Beteiligte Personen und Aufklärung über Eigenpositionen:

Konzeption und Idee: Simon Betschinger (StrataSys, Marine Harvest, GFT).
Peter Elsner (keine Eigenpositionen).
Jörg Meyer (Marine Harvest, SHW).
David Steinbrecher (keine Eigenpositionen). **Martin Springmann** (keine Eigenpositionen). **Martin Niebuhr** (Tesla, Solarcity, Stratasys, Amazon).

Alle weitere Infos finden Sie auf: www.traderfox.de

Werbung und Kooperationen: s.betschinger@traderfox.de

Bildmaterial: istockphoto.com, fotolia.de oder Pressematerial der jeweiligen Firmen.

Mobile Payment

Apple startet neue Revolution. Die Profiteure des neuen Massenmarktes!

Mobile Payment führt in Deutschland derzeit lediglich ein Schattendasein. Laut Zahlen von PricewaterhouseCoopers liegt die Kundenbasis in Deutschland bei rund 176.000. Apple könnte mit seinem neuen Service Apple Pay die nächste Revolution angestoßen haben, sodass Mobile Payment via Smartphone oder Smartwatch zu einem Massenmarkt aufsteigen könnte.

Massives Potenzial bei Mobile Payment

Es ist eine elegante Art beim Einkauf keine Geldbörse mit Bargeld und unzähligen EC- oder Kreditkarten herumtragen zu müssen, sondern alleine mithilfe des Smartphones zu zahlen. Wenn der Einzelhandel diese Effizienz erkennt und mit einem zügigen Roll-Out entsprechender Infrastruktur beginnt, dürfte sich der Mobile Payment-Markt in den nächsten Jahren rasant entwickeln. Alleine für Deutschland prognostiziert PricewaterhouseCoopers einen Anstieg der Nutzer auf 11 Millionen! Sicherheitsbedenken dürften durch die verschlüsselte Speicherung der Karteninformationen im Smartphone und die Autorisierung einer Zahlung durch den biometrischen Fingerabdruck in den Hintergrund rücken. Bereits im letzten Jahr hatte Gartner eine optimistische Prognose veröffentlicht. Demnach dürfte der globale Wert von Mobile Payment-Transaktionen von 235,4 Mrd. USD in 2013 auf über 721 Mrd. USD in 2017 zulegen.

Apple leitet die nächste Revolution ein

Der Konzern aus Cupertino ist dafür bekannt revolutionäre Entwicklungen zu initiieren. Das gelang Apple beim iPhone sowie dem iPad und hat gute Chancen auch beim Mobile Payment zu funktionieren. Apple Pay wird ein Katalysator für die Mobile Payment-Adaption bei Verkäufern und Konsumenten sein. Der Einstieg in diesen Markt zeigt, dass Apple in Zukunft hohes Potenzial darin sieht Zahlungen mit einem einzigen Gerät abzuwickeln, sodass keine Brieftasche benötigt wird. Unterstützung erhält der Übergang von einem Nischen- in einen Massenmarkt durch die geklärten Technologiefragen. Erstens, als Übertragungsstandard etabliert sich Near-Field Communication (NFC). Flächendeckend könnten in Deutschland bis zum Jahr 2018 sämtliche Kartenlesegeräte um diesen Standard aufgerüstet sein. Aktuell gibt es nach Angaben von GFT erst 40.000 NFC-fähige Point of Sales. In Europa dürfte es auf Druck von Mastercard mit Perspektive 2020 soweit sein. In den USA ist die Penetration ausgeprägter, weil laut Citi Research schon 20% der Händler NFC akzeptieren. Zweitens, für die Autorisierung setzt sich eine biometrische Technologie durch. Ein schneller und sicherer Weg ist der Fingerabdruck, weil das mobile Gerät in die Hand genommen werden muss. Entsprechend wird der Fingerabdruckscanner zum führenden Verfahren.

Apple seit 2002
Das Vermächtnis von Steve Jobs ist groß. Wenn eine Firma Mobile Payment etablieren kann, dann Apple!

Diese 5 Aktien profitieren von der Ausbreitung von Mobile Payment Lösungen

NXP Semidoncutor: Der weltweit größte Hersteller von NFC-Chips.

NXP Semiconductor (US-Kürzel: NXP, Kapitalisierung: 17 Mrd. USD, KGV15e: 13): Zur Datenübertragung wird auf die NFC-Technologie gesetzt. Entsprechend sollte der Anteil von Smartphones und Wearables mit NFC-Chips über die nächsten Jahre wachsen. Bis 2018 wird laut IHS die Zahl an NFC-Modems in allen elektronischen Geräten von 321 Millionen Einheiten auf 1,64 Milliarden Stücke expandieren. Derzeit dürfte die NFC-Penetration in Smartphones um 30% liegen und nach Schätzungen von Morgan Stanley bis 2017 auf 65% wachsen. NXP Semiconductor gehört zu den Vorreitern in diesem Bereich und ist mit einem Marktanteil von 59% der führende Anbieter von NFC-Chips, der vom Volumenwachstum bei diesen Halbleitern inklusive Secure-Element profitiert.

Trading-Taktik: Die Aktie durchlief eine Konsolidierung im Bereich des 52-Wochenhochs. Mit dem Ausbruch bei 56 USD am Donnerstag wurde ein neues Trendfortsetzungssignal ausgelöst. Als Risikotoleranz kommen rund fünf Prozent in Frage.

GFT: Trozt entfesselter Haussebewegung verspricht die Bewertung noch weiteren Spielraum.

Synaptics: Finabdruckscanner für Smartphones und Wearables

Synaptics (US-Kürzel: SYNA, Kapitalisierung: 3 Mrd. USD, KGV15e: 14,6): Der Konzern ist ein Spezialist für Touch-Lösungen. Letztes Jahr im November wurde Validity übernommen, wodurch das Unternehmen zum führenden Anbieter von Fingerabdruckscannern aufstieg. Apple hatte 2013 beim iPhone 5S diese biometrische Technologie verbaut und damit die Penetration bei mobilen Endgeräten angeschoben. So begann u.a. Samsung die Fingerabdruckscanner von Synaptics in seinen neuen Modellen zu verbauen. Die Nutzung dieser biometrischen Technologie zur Freigabe von Zahlungen dürfte die Marktdurchdringung anschieben. Laut Barrons geht Synaptics davon aus, dass die industrieweiten Verkäufe von Fingerabdruckscannern von 30 Millionen Einheiten in 2013 auf 530 Millionen Stücke in 2016 explodieren. Entsprechend könnten die Erlöse im Fingerabdruckscanner-Geschäft um über 60% p.a. bis 2017 wachsen! Auch den Einsatz dieser Technologie in Wearables, wie Smartwatches, schließt Synaptics nicht aus. Erste Geräte dürften in 2015 auf den Markt kommen.

Trading-Taktik: Synaptics formt eine neue, kurzfristige Aufwärtstrendstruktur. Ein prozyklisches Long-Signal entsteht bei einem Breakout über die Marke von 86 USD. Dann würde es sich anbieten bei der Aktie vor dem Hintergrund der fundamentalen Story mitzugehen. Als Risikotoleranz bieten sich rund zehn Prozent an.

GFT: Führender IT-Dienstleister im Bankensektor

GFT Technologies (WKN: 580060, Kapitalisierung: 295 Mio. Euro, KGV15e: 13,3): Es gibt weltweit wohl kaum eine Bank, die nicht auf der Kundenlisste von GFT steht. Nach der Übernahme von Rule Financial hat GFT sogar 9 der 10 größen Investmentbanken weltweit als Kunde. Durch die jahrelange Tätigkeit im Mobile Banking ist das Unternehmen mit den Zusammenhängen im Bereich Mobile Payment vertraut und kann Händlern, Supermärkten oder Gastronomieketten wertvolle Ratschläge in Zusammenhang mit der Implementierung von Mobile Payment-Lösungen bieten. Da GFT Technologies schwerpunktmäßig mit vielen namhaften Kreditinstituten zusammenarbeitet, hat der Konzern gute Karten, um an entsprechende Mandate zu kommen. Zuletzt wurde die Verankerung in der Finanzbranche mit der Rule-Akquisition forciert. Außerdem hat GFT Technologies die Chance als Partner von Banken und Bezahldienstleister an einem übergreifenden Standard für Mobile-Payment-Lösungen mitzuarbeiten und sich in diesem Zusammenhang bedeutende Aufträge zu sichern. Das dürfte den jüngsten Wachstumskurs festigen, nachdem schon zum Halbjahr die Erlöse um 37% auf 156,74 Mio. Euro anzogen und sich der Nettoertrag um 65% auf 0,28 Euro/Aktie verbesserte.

Trading-Taktik: GFT Technologies gehört zu den Nebenwerte-Bullen am deutschen Aktienmarkt. Kurzfristig ist die Aktie zu heiß gelaufen. Rücksetzer in Richtung 10,00 Euro – 10,50 Euro vor Eröffnung einer Tradingposition abwarten!

Diese 5 Aktien profitieren von der Ausbreitung von Mobile Payment Lösungen

Wincor Nixdorf: Ein führender Anbieter von Kassensystemen, die auf Mobile Payment Technologie umgerüstet werden müssen.

Wincor (WKN: A0CAYB, Kapitalisierung: 1,43 Mrd. Euro, KGV15e: 12,3): Der Konzern ist ein führender Anbieter von IT-Lösungen für Retailbanken und Handelsunternehmen, wozu Kassensysteme für den Einzelhandel gehören.

Zwar könnte das hochmargige Geschäft mit Bankautomaten unter der Mobile Payment-Adaption leiden, dafür profitiert der Konzern von Investitionen in NFC-fähige Kassensysteme. Wie oben erläutert, ist die Durchdringung in Europa noch gering, sodass für den Konzern entsprechende Wachstumschancen lauern.

Trading-Taktik: Über die letzten Wochen hat sich eine neue Aufwärtstrendstruktur etabliert. Positionen sollten mit einer Risikotoleranz von rund fünf Prozent abgesichert werden.

Wirecard: Technologieanbieter für elektronischen Zahlungsverkehr

Wirecard (WKN: 747206, Kapitalisierung: 3,58 Mrd. Euro, KGV15e: 24): Wirecard ist ein Software- und IT-Spezialist für den elektronischen Zahlungsverkehr.

Das Produktportfolio umfasst NFC-Sticker für Smartphones auf denen Informationen der Kundenkreditkarte gespeichert sind, Mobile Wallets (Speicherung der Kreditkartenfunktion in das Secure-Element der SIM-Karte) sowie Bluetooth BLE Smart Payment, virtuelle Kreditkarten, Echtzeit-Apps sowie NFC-alternative Technologien (z.B. QR Codes, standortbasierte Bezahlverfahren). Wirecard unterhält Kooperationen mit führenden Mobilfunkanbietern, wie Deutsche Telekom sowie Vodafone, und profitiert von einem Durchbruch des Mobile Payment-Marktes, wenn weitere Player in diesen einsteigen wollen.

Trading-Taktik: Bei der Aktie hat sich seit Ende August die Marke von 29 Euro als Widerstand herauskristallisiert. Wenn Wirecard eine mehrtägige Stabilisierung über diesem Level oder ein dynamischer Befreiungsschlag unter erhöhtem Volumen gelingt, stehen die Chancen auf der Long-Seite gut. Unter Trading-Gesichtspunkten sollte die Risikotoleranz bei drei bis fünf Prozent liegen.

Marine Harvest beobachten wir, weil die Aktie in unserem Ranking „Top 50 Wachstumsaktien Europa“ enthalten ist und in den „Top Dividenden-Rankings“ auch eine hohe Position einnimmt. Charttechnisch wurde jetzt ein Trendfolgesignal ausgelöst

Marine Harvest

Fischfarming-Spezialist auf den Weg zu neuen Hochs. Die Nahrungsmittelproduktion der Zukunft.

Fischspezialitäten sind äußerst beliebt, kommen allerdings aufgrund der vergleichsweise hohen Preise für Frischfisch eher selten auf den Tisch. Eine kostengünstige Alternative bieten Zuchtfisch-Erzeugnisse. Ein Profiteur dieses Trends ist der Fisch-Farming-Spezialist Marine Harvest, der sich als weltweit führender Player bei hochwertigen Zuchtfischerzeugnissen etabliert hat. Auch charttechnisch macht der Wert einen starken Eindruck und schaffte zuletzt den Ausbruch auf ein neues Hoch!

Nachfrage nach Zuchtfisch zieht weiter an

Fisch hat sich in den vergangenen Jahren als gesunde Fleisch-Alternative einen festen Platz auf der Speisekarte vieler Verbraucher gesichert. Die Überfischung der Weltmeere und immer höhere Standards bei nachhaltigem Fischfang treiben die Preise für Frischfisch jedoch kontinuierlich nach oben. Gerade bei Edelfischen wie Lachs sind die Preisunterschiede im Vergleich zu Zuchtfisch erheblich, was die Nachfrage nach Fisch aus Aquakulturen befeuert. Aktuell liegt der Zuchtfischanteil am jährlichen Gesamtverbrauch bei über 40 Prozent, Tendenz steigend. Ein Profiteur dieses Trends ist die norwegische Marine Harvest. Aktuell ist der Konzern weltweit in 22 Ländern aktiv und gehört mit einer Jahresproduktion von mehr als 400.000 Tonnen zu den führenden Herstellern von hochwertigen Zucht-Edelfischen wie Lachs. Neben konventionellem Zuchtfisch setzt Marine Harvest verstärkt auf die Züchtung von Bio-Fischerzeugnissen, was höhere Margen verspricht. Neben Fischfilets und anderen Fischspezialitäten wie Räucherlachs ist Marine Harvest auch einer der führenden Lieferanten für hochwertiges Fischöl, das unter anderem in der Lebensmittel- und Pharmaindustrie gefragt ist.

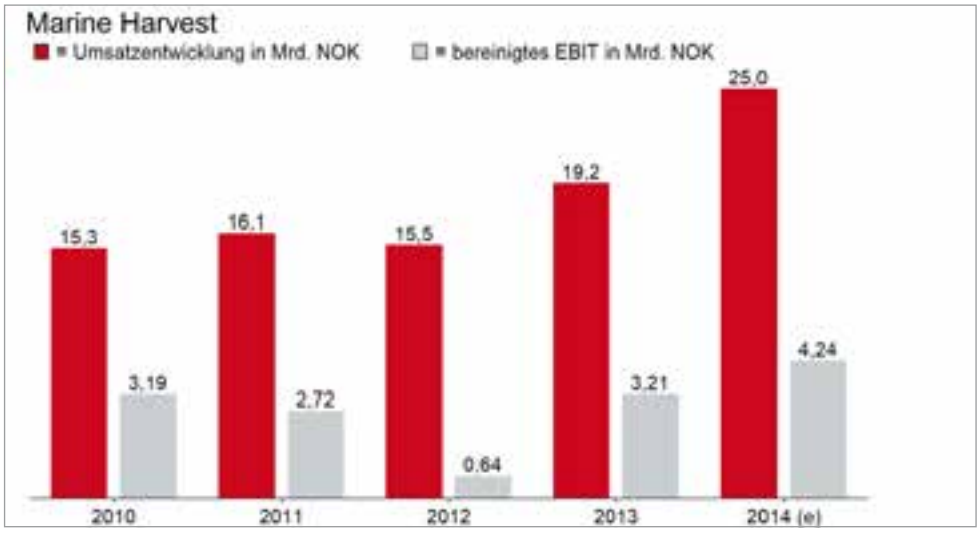

Starke Ergebnisentwicklung im zweiten Quartal untermauert Wachstumsstory

Im abgelaufenen 2. Quartal konnte Marine Harvest dank weiter steigender Nachfrage nach hochwertigen Fischprodukten mit einem deutlichen Ergebnisanstieg aufwarten. So verbesserte sich der Konzernumsatz von 4,45 Mrd. Norwegische Kronen (NOK) um 47% auf 6,56 Mrd. NOK. Ermöglicht wurde dieser deutliche Umsatzanstieg unter anderem durch die Inbetriebnahme der Fischfarm im norwegischen Bjugn, die mit zur deutlichen Steigerung der Fischproduktion von 79.438 auf 114.176 Tonnen beitrug. Der deutliche Umsatzanstieg machte sich dank stabiler Margen auch beim operativen Ergebnis (EBIT) bemerkbar. Hier verzeichnete Marine Harvest beim bereinigten operativen Ergebnis einen Anstieg von 901 Mio. NOK auf 1,22 Mrd. NOK (+35%). Der bereinigte Gewinn je Aktie stieg gegenüber dem Vorjahr von 1,51 NOK auf 2,05 NOK. Auch für das laufende Fiskaljahr sieht sich Marine Harvest dank robuster Nachfrage nach hochwertigem Zuchtlachs weiter auf Erfolgskurs und geht von weiter

steigende Umsatz und einem Zuwachs beim bereinigten operativen Ergebnis aus. Kernelement dieser Strategie ist der Ausbau der Fischzuchtanlage in Bjugn, die ihren Betrieb bereits aufgenommen hat. Nach endgültiger Fertigstellung soll sie rund 60% der gesamten Produktion in Norwegen abdecken. Dank modernster Zucht- und Weiterverarbeitungstechnik wird Bjugn in punkto Effizienz neue Maßstäbe setzen, was sich positiv auf die Margenentwicklung niederschlagen sollte.

Solide Umsatz- und Ergebnisentwicklung – Expansionsstrategie zahlt sich aus

Ein Blick auf die Umsatz- und Ergebnisentwicklung der vergangenen Jahre zeigt, dass Marine Harvest dank der stetigen Erweiterung seiner Produktionskapazitäten gut positioniert ist, um von der weiter steigenden Nachfrage nach Zuchtfisch überproportional profitieren zu können. Mit der Übernahme von Morpol ASA, dem weltweit führenden Hersteller von Räucherlachs-Produkten in 2012 und der massiven Erweiterung der Zuchtlachs-Kapazitäten, läutete Marine Harvest eine neue Ära ein und stellte die Weichen endgültig auf Wachstum. Der jüngste Zukauf von Fischfarmen des insolventen chilenischen Produzenten Acuinova erhöht die jährliche Lachsproduktion des Konzerns in Chile um 15.000 auf insgesamt 40.000 Tonnen. Positiver Nebeneffekt der 120 Mio. USD teuren Investition ist, dass Marine Harvest damit einen eleganten Weg gefunden hat, um das Importverbot für Lebensmittel nach Russland aus der EU zu umgehen. Denn in Chile oder den Faröer Inseln, auf denen Marine Harvest ebenfalls präsent ist, produzierte Fischerzeugnisse sind von dem Einfuhrverbot auf den russischen Markt, ausgenommen.

Attraktive Kennzahlen

Aktuell weist Marine Harvest eine Marktkapitalisierung von 35,7 Mrd. NOK auf. Bei einem zu erwartenden Jahresumsatz von 29 Mrd. NOK errechnet sich damit ein Kurs-Umsatzverhältnis von 1,2. Sollte Marine Harvest seine starke Ergebnisentwicklung aus dem ersten Halbjahr (bereinigter Gewinn je Aktie: 3,85 NOK) weiter fortschreiben, errechnet sich für das Gesamtjahr 2014 ein KGV von 10,5. Auch die Dividendenrendite von knapp 4,6 Prozent kann sich sehen lassen.

Ausbruch auf neue Hochs

Der Titel befindet sich in einem seit April intakten Aufwärtstrend. Nach einer kurzen Zwischenkorrektur im Bereich von 9,00 Euro zeigte sich der Wert in den vergangenen Wochen deutlich erholt. Nach der Konsolidierung der vergangenen Handelstage könnte der Wert auf ein neues Jahreshoch ausbrechen und den Aufwärtstrend fortsetzen.

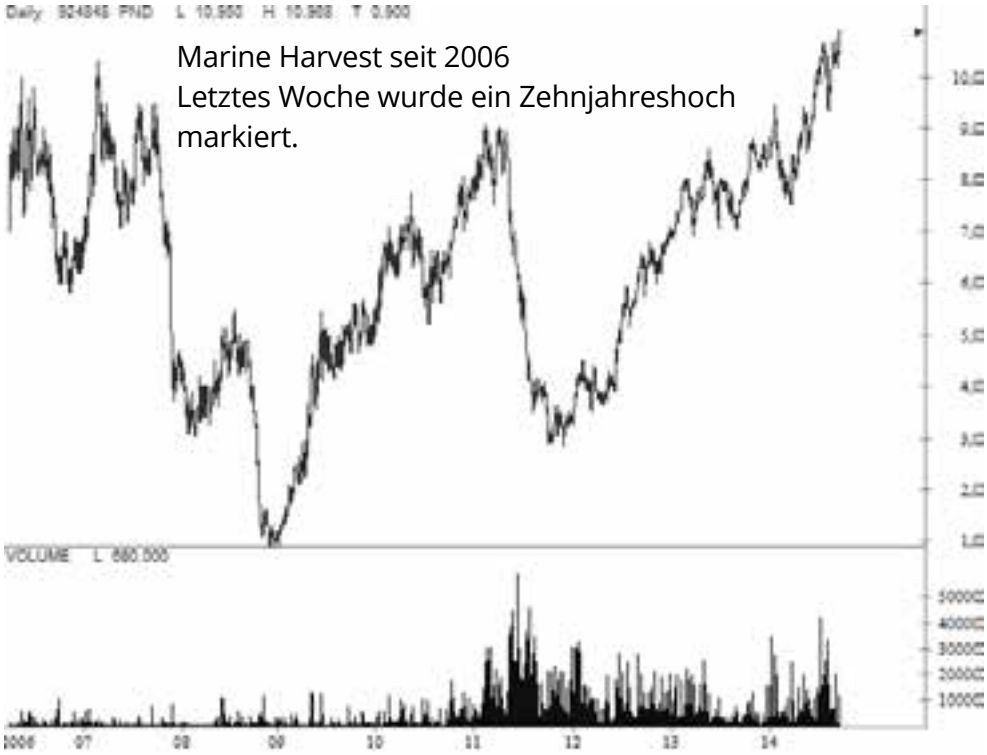

Marine Harvest

Stand: 19.09.2014

Aktienkurs	89,60 NOK	**Hauptbörse**	Norwegen
WKN	924848	**Börsenwert**	35,7 Mrd. NOK
ISIN	NO0003054108	www.harvestfish.com	

in NOK	2013	2014e	2015e	2016e
Umsatz	19,2 Mrd.	25 Mrd.	26,9 Mrd.	-
EBIT (bereinigt)	3,21 Mrd.	4,24 Mrd.	5,6 Mrd.	-
EPS	**5,03**	**7.78**	**9,63**	**-**
KGV	17,8	11,5	9,3	-
Div. je Aktie	8	4	5	-
Div. Rend.	8,9%	4,4%	4,4%	-

StrataSys beobachten wir, weil sich die Aktie im Megatrend „3D Druck“ befindet und der Titel auf der Rangliste der „Top 150 Wachstumsaktien weltweit“ ist.

StrataSys

Der Leader überzeugt mit einer klugen Übernahmestrategie

Um langfristig Erfolg zu haben, bedarf es einer weitsichtigen Strategie, die organisches Wachstum mit gezielten strategischen Zukäufen kombiniert. Der 3D-Druckerspezialist Stratasys konnte diese Maxime in den vergangenen Jahren erfolgreich umsetzen und damit seine Marktposition systematisch ausbauen. Die kürzlich gemeldete Übernahme von GrabCAD passt perfekt in die Gesamtstrategie von Stratasys, zumal man damit die Marktposition außerhalb des Hardware-Bereichs sinnvoll ergänzen kann. Auch charttechnisch macht der Wert einen starken Eindruck und steht vor einer Fortsetzung der Aufwärtsbewegung.

GrabCAD-Übernahme ergänzt Portfolio optimal

Der 3D-Druckspezialist Stratasys hat sich letzte Woche mit der weiÜbernahme von GrabCAD verstärkt: Das 2010 gegründete Unternehmen ist auf cloudbasierte Projektmanagement-Tools spezialisiert und ergänzt damit das Angebotsspektrum von Stratasys. Mit dem Software-Angebot von GrabCAD können verschiedene Anwender gleichzeitig am selben Projekt arbeiten, was eine schnelle und einfache Realisierung ermöglicht. Aktuell verfügt GrabCAD über einen Stamm von weltweit rund 1,5 Millionen Nutzern, die sich über die Plattform untereinander austauschen und auf die umfangreiche CAD-File-Bibliothek von GrabCAD zugreifen können. Mit dem Zukauf von GrabCAD lässt der Konzern seiner Ankündigung, sich künftig auf die Erweiterung seines Software-Angebots konzentrieren zu wollen, Taten folgen. Strategisch macht die Übernahme für Stratasys Sinn, weil der Konzern damit seine Hardware-Angebote im Geschäfts- und Privatkundenbereich optimal ergänzen kann. Gleichzeitig sichert sich Stratasys Zugriff auf eine der weltweit größten Online-Communities mit mehr als 1,5 Millionen professionellen und semiprofessionellen Anwendern, was erhebliches Cross-Selling-Potential mit dem Hardware-Angebot bietet. Da die Nutzung der Software-Suites von GrabCAD für die Nutzer monatlich mit 59 bzw. 89 USD zu Buche schlägt, sollte sich der Zukauf auch mittelfristig positiv auf das Konzernergebnis auswirken.

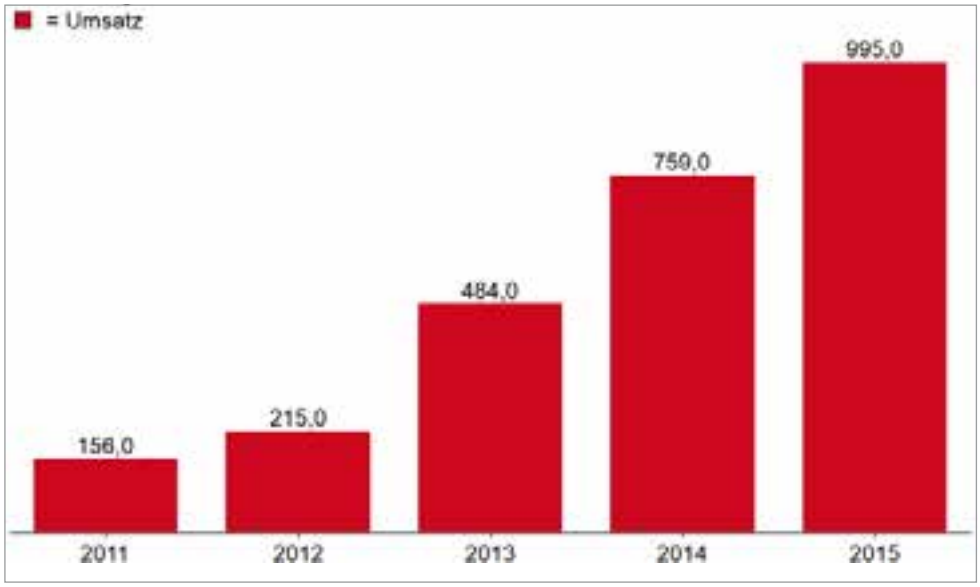

Strategische Akquisitionen legen Grundstein für nachhaltiges Wachstum

Die Übernahme von GrabCAD fügt sich damit nahtlos in die erfolgreiche Akquisitionsstrategie der vergangenen Jahre ein: Den Grundstein legte Stratasys mit der Mitte Juni vergangenen Jahres angekündigten Übernahme des auf 3D-Printer für den Privatkundenbereich spezialisierten Herstellers Makerbot. Dabei bewies der Konzern, der sich zuvor vor allem auf den margenstarken Geschäftskundenbereich spezialisiert hatte, strategische Weitsicht, was sich nun auszahlt: Denn die 3D-Drucker von Makerbot sind bei Privatkunden dank

ihrer technisch ausgereiften Funktionsweise und dem breiten Anwendungsspektrum außerordentlich beliebt: Entsprechend hoch ist auch die Nachfrage, wobei dieses Segment im abgelaufenen zweiten Quartal inklusive Verbrauchsmaterialien Umsatzerlöse von mehr als 33 Mio. USD einfahren konnte und dank neuer Modelle weiter auf Wachstumskurs bleibt. Auch im Kerngeschäftsfeld 3D-Druck für den Unternehmensbereich bleibt Stratasys seiner Strategie treu, und setzt neben organischem Wachstum auf gezielte Akquisitionen: So wurde im abgelaufenen zweiten Quartal mit der Übernahme von Solid Concepts und Harvest Technologies die Digital Manufacturing-Service-Sparte RedEye ergänzt. Kleinere Zukäufe, mit denen die margenträchtigen Segmente Verbrauchsmaterialien und Services verstärkt wurden, machen sich ebenfalls bezahlt. Stratasys hat sich mit seiner weitsichtigen Strategie eine führende Stellung in der noch jungen 3D-Druckerbranche gesichert.

Q2-Zahlen pulverisieren die Analystenerwartungen.

Die weitsichtige Konzernstrategie schlägt sich auch im Zahlenwerk nieder. So verbesserten sich die Umsatzerlöse in Q2 um 67 Prozent auf 178,5 Mio. USD, während Analysten hier lediglich von einem Anstieg auf 157 Mio. USD ausgegangen waren. Auch beim bereinigten Gewinn je Aktie gelang es Stratasys, mit einem EPS-Ergebnis von 55 Cents sowohl den Vorjahreswert von 45 Cents je Aktie als auch die Markterwartungen von 44 Cents je Anteilschein zu übertreffen. Der Ausblick für das laufende Fiskaljahr wurde ebenfalls deutlich nach oben revidiert: So erwartet Stratasys nun für 2014 einen Umsatz von 750 bis 770 Mio. USD, nachdem man hier zuvor Umsatzerlöse von 660 bis 680 Mio. USD in Aussicht gestellt hatte. Auch der bereinigte Gewinn je Aktie soll mit 2,25 bis 2,35 USD höher ausfallen als zuvor erwartet (2,15 bis 2,25 USD). Die mittelfristige Wachstumsprognose, die nun von einem jährlichen organischen Umsatzwachstum von 30 Prozent (zuvor: +25 Prozent) ausgeht, wurde ebenfalls angehoben. Mit dem besser als erwarteten Zahlenwerk und die Prognoseanhebung konnte Stratasys seine Stellung als Marktführer im 3D-Drucksegment zementieren, zumal 3D Systems bei der Zahlenvorlage für das zweite Quartal deutlich unter den Konsensprognosen gelegen hatte.

Exponentielles Branchenwachstum erwartet

Dank der vielfältigen Anwendungsbereiche der neuen Fertigungstechnologie, gehen Experten für die kommenden Jahre von einem exponentiellen Wachstum der gesamten 3D-Druckerbranche aus. Nach Einschätzung des Researchhauses Wohlers dürfte sich der Produktabsatz beim so genannten „Additive Manufacturing" nach einem Anstieg von 35 Prozent auf 3 Mrd. USD im Jahr 2013 bis 2018 auf 12,5 Mrd. USD mehr als vervierfachen. Da die Fertigungstechnologie, die eine unkomplizierte Herstellung und Vervielfältigung von dreidimensionalen Gegenständen aus Metall und Kunststoff und anderen Materialien zunehmend in Schlüsselbranchen wie dem Automobil- und Flugzeugbau sowie in der Medizintechnik eingesetzt wird, ist dieses Szenario durchaus realistisch. Stratasys wird als Marktführer überdurchschnittlich von dieser Entwicklung profitieren: Neben einem kompletten Produkt- und Serviceportfolio kann Stratasys eine installierte Gesamtzahl von weltweit mehr als 100.000 3D-Druckern vorweisen. Entsprechend stark dürften sich in den kommenden Jahren auch die Erlöse im Service-Segment sowie bei Verbrauchsmaterialien entwickeln.

Aktie zeigt relative Stärke im Sektor und nähert sich nun dem Allzeithoch

Nachdem die Aktie im Zuge der besser als erwarteten Q2-Zahlen mit einem Up-Gap von 100 USD auf 115 USD zulegen konnte, setzte sich die Aufwärtsbewegung in den darauffolgenden Wochen weiter fort. Die enorme relative Stärkeentwicklung deutet darauf hin, dass der Titel bald das bei 137 USD markierte Allzeithoch ins Visier nehmen wird.

StrataSys Stand: 19.09.2014

Aktienkurs	126 USD	**Hauptbörse**	NASDAQ USA
US-Kürzel	SSYS	**Börsenwert**	6,23 Mrd. USD
WKN	A1J5UR	www.stratasys.com	

alle in USD	2013	2014e	2015e	2016e
Umsatz	486,7 Mio.	758,8 Mio.	995,1 Mio.	-
Gewinn	-	-	-	-
EPS	**1,84**	**2,31**	**3,15**	**-**
KGV	68	54,4	40	-
KUV	12,8	8,21	6,26	-
Div. Rend.	-	-	-	-

Ruckus Wireless beobachten wir, weil sich die Aktie im Milliardenmarkt Internet of Things bewegt.

Ruckus Wireless

Milliardenmarkt Internet of Things

Ruckus bietet Kommunikationstechnik für Machine-to-Machine-Communication.

Die Analysten von Goldman Sachs haben das Internet of Things (Internet der Dinge, Abkürzung: IoT) als die nächste große Welle in der Entwicklung des Internets bezeichnet. Aktien von Unternehmen, welche diesen Milliarden-Markt adressieren, sind in dynamische Aufwärtsbewegungen übergegangen. Das Internet der Dinge wird die Internetinfrastruktur, wie wir Sie kennen, komplett in den Schatten stellen.

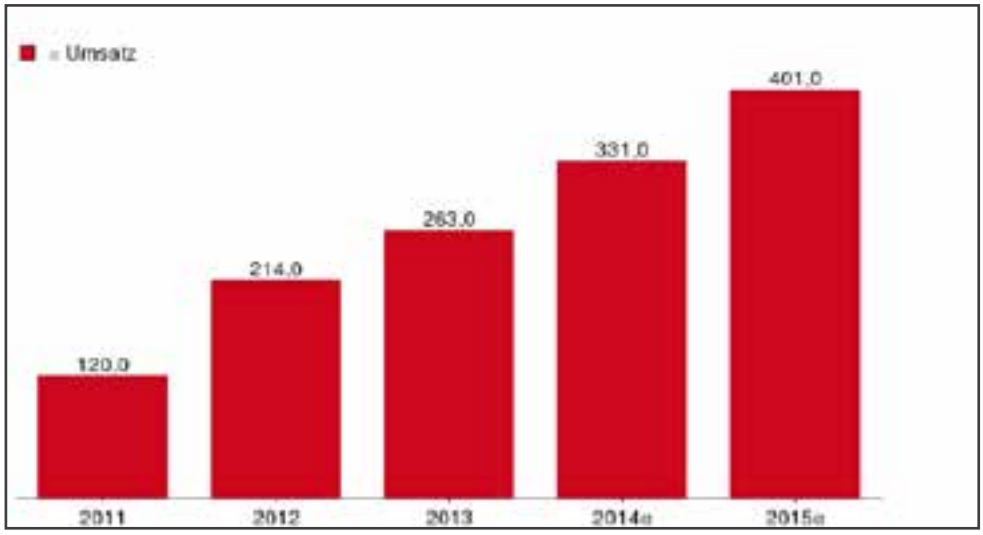

Bis zu 50 Milliarden vernetzte Geräte in 2020 erfordern Infrastrukturinvestitionen

Bis 2020 dürften 28 Milliarden Dinge mit dem Internet vernetzt sein, schätzen die Analysten von Goldman Sachs. Der Netzwerkspezialist Cisco Systems geht sogar von einer Größenordnung um 50 Milliarden technischer Geräte aus. In diesem Zusammenhang spielen Kommunikationstechnologien (Bluetooth, NFC, Wi-Fi) eine große Rolle, denn Netzwerke, welche eine Verbindung zum Internet ermöglichen, müssen an allen Stellen verfügbar sein und zuverlässig funktionieren.

Infrastruktur-Spezialist adressiert IoT-Markt mit smarten Wi-Fi-Lösungen

Ruckus Wireless (Marktkapitalisierung: 1,1 Mrd. USD) ist ein Spezialist auf dem Gebiet der Wi-Fi-Technologie, worunter in Deutschland vor allem das WLAN subsumiert wird. Das Unternehmen bietet intelligente Wi-Fi-Produkte für Telekommunikationsnetzbetreiber an, damit diese mobiles Internet sowie WLAN-Systeme realisieren, Probleme mit der Netzabdeckung vermeiden und den steigenden Datenverkehr bewältigen können.

Die Netzwerke lassen sich im Außen- oder Innenbereich installieren und werden neben der Bereitstellung von öffentlichen Internetzugängen auch für die Entlastung von Mobilfunknetzen verwendet. Dabei versucht sich das Unternehmen bei seinen Produkten vor allem mit der Zuverlässigkeit, Reichweite und Geschwindigkeit von den Wettbewerbern abzuheben. Heute zählen Firmen wie Time Warner Cable, Telstra, O2, AT&T und China Mobile zum Kundenstamm.

Wachstumstreiber mobile Endgeräte und deren Vernetzung

Der wichtigste Treiber für Ruckus Wireless ist die steigende Verbreitung von mobilen Endgeräten (Smartphone, Tablets, Notebooks etc.) sowie deren Verknüpfung mit dem Internet. Schließlich wollen die Konsumenten zu jeder Zeit und an jedem Ort Zugriff auf das Internet haben. Dabei werden dank Cloud Computing, Social Media, Videotelefonie und Videostreaming erhöhte Anforderungen an die Leistungsfähigkeit der Netze gestellt. Auf diese Belastung der Netze müssen die Telekommunikationsdienstanbieter mit Investitionen in leistungsfähige Hardware reagieren. Eine elegante Möglichkeit zum Ausbau der Kapazitäten bieten WLAN-Netze. Ruckus

Ruckus Wireless kämpft mit dem langfristigen Abwärtstrend. Seitdem auf Quartalsebene die Umsatz- und Gewinndyanmik wieder zunimmt, hellt sich die Chartsituation wieder auf.

Wireless verkauft die benötigten Infrastrukturprodukte an. Für Unternehmen bietet Ruckus Wireless mit ZoneFlex ein WLAN-System an, welches mehrere Access Points sowie LAN-Controller umfasst. Für Telekommunikationsanbieter beinhaltet das Produktportfolio verschiedene Access-Points, WLAN-Bridges, WLAN-Verwaltung sowie Gateways.

Zunehmende Geschäftsdynamik auf Quartalsbasis

In den letzten drei Jahren verzeichnete Ruckus Wireless eine volatile Gewinnentwicklung. Landete der Nettogewinn in 2011 bei 0,09 USD/Aktie, so waren es in 2012 rund 0,34 USD/Aktie und in 2013 nur 0,23 USD/Aktie. Schätzungen gehen von einem neuen zukünftigen Wachstumspfad aus, wonach Ruckus Wireless im aktuellen Jahr gut 0,39 USD/ Aktie und in 2015 schon 0,57 USD/Aktie einfährt. Die Erlöse dürften im gleichen Zeitraum von 331 Mio. USD auf 401 Mio. USD anziehen. Besonders hervorzuheben ist die zunehmende Dynamik auf Quartalsbasis im Zeitraum Q3 2013 bis einschließlich Q2 2014. Die Erlöse kletterten um 18%, 17%, 31% sowie 27% und landeten im letzten Viertel bei 81 Mio. USD. Der Nettogewinn verzeichnete folgende Steigerungsraten: -58%, 0%, 75% und 83%!

Charttechnik: Mit der Internet of Things-Storys im Rücken ging Ruckus Wireless in den letzten Wochen in eine neue Aufwärtsbewegung über. Die Trendfortsetzung ist wahrscheinlich!

Ruckus Wireless

Stand: 19.09.2014

Aktienkurs	14,50 USD	**Hauptbörse**	Nasdaq USA
WKN	A1J7XZ	**Börsenwert**	1,21 Mrd. USd
US-Kürzel	RKUS	www.ruckuswireless.com	

in USD	2013	2014e	2015e	2016e
Umsatz	263,1 Mio.	331 Mio.	401 Mio.	-
EPS	0,23	0,39	0,56	-
Nettogewinn	-	-	-	-
KGV	63	37	25	-
KUV	4,6	3,7	3	-
Div. Rend.	-	-	-	-

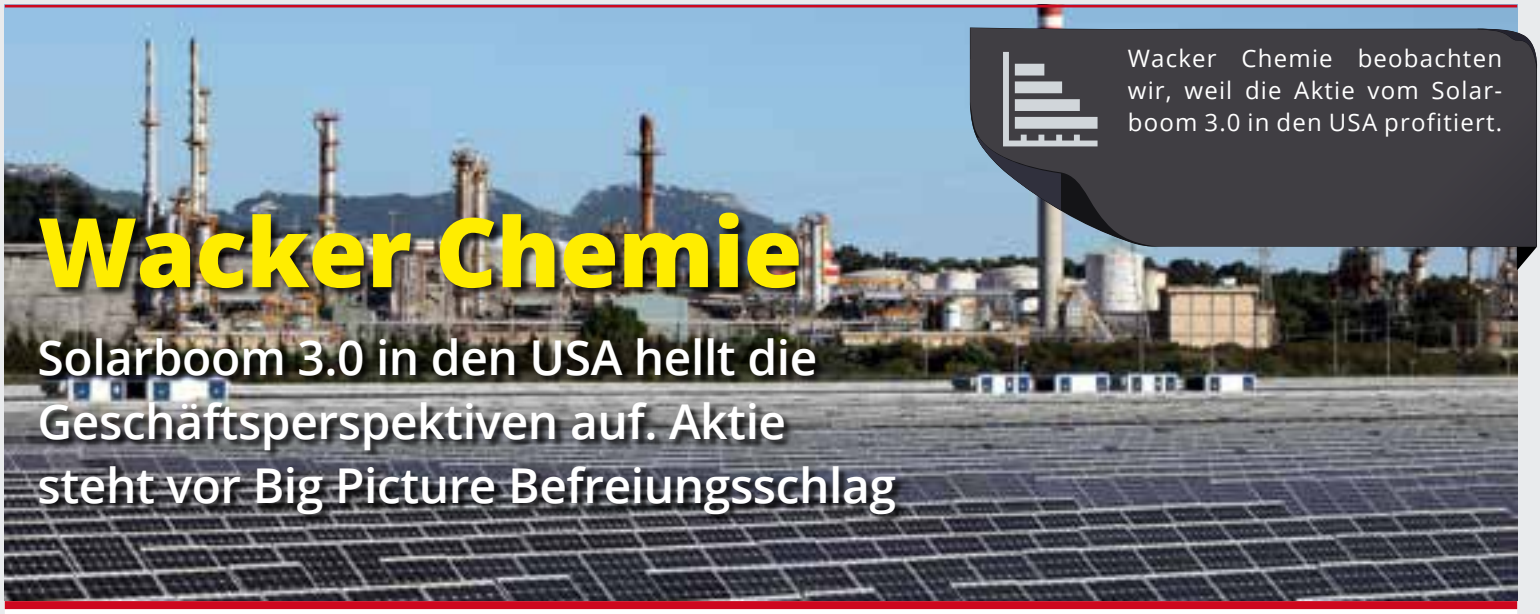

Wacker Chemie beobachten wir, weil die Aktie vom Solarboom 3.0 in den USA profitiert.

Wacker Chemie

Solarboom 3.0 in den USA hellt die Geschäftsperspektiven auf. Aktie steht vor Big Picture Befreiungsschlag

Die Solarenergie entwächst ihren Kinderschuhen. Jahrelang konnte Solarenergie nur aufgrund von staatlichen Subventionen konkurrieren. Das ändert sich gerade. In immer mehr Regionen der Erde wird die Grid Parity erreicht. Das heißt, für den Endverbraucher ist die selbst produzierte Solarenergie vom Dach günstiger als der Strom aus der Steckdose. Entrepreneure wie Elon Musk haben die Vision, dass in wenigen Jahren Millionen von amerikanischen Haushalten über selbst produzierten Solarstrom von ihren Dächern versorgt werden.

Der Boom in der US-Solarbranche sorgt auch bei den Zulieferern für frischen Wind. Zu den Profiteuren zählt auch der Spezialchemiekonzern Wacker Chemie, der zu den weltweit führenden Lieferanten des für die Herstellung von Solarmodulen notwendigen Rohstoffs Polysilizium gehört. Gleichzeitig kann der Spezialchemiekonzern auch in anderen Geschäftsbereichen von der weiteren konjunkturellen Belebung profitieren. Auch charttechnisch macht die Aktie einen sehr aussichtsreichen Eindruck und bietet nach dem erfolgten Big Picture Ausbruch weiterhin exzellente Chancen auf der Long-Seite.

Solarnachfrage zieht deutlich an - Zulieferer profitieren

Die jahrelange Talfahrt bei den Solarmodulpreisen macht Solarenergie für Privat- und Unternehmenskunden wieder attraktiv, was in vielen Regionen zu einem wahren Boom bei der Neuinstallation von Solaranlagen geführt hat. Nachdem in Europa der Solarboom wieder abflacht, entdecken Asien hat auch die USA diese regenerative Energieform immer stärker für sich, wobei vor allem in China auch staatliche Subventionen die Nachfrage nach Solaranlagen weiter anheizen. Experten gehen davon aus, dass sich die Gesamtleistung der installierten Solarkapazitäten in den kommenden Jahren massiv erhöhen wird, zumal das deutlich gesunkene Preisniveau bei den Modulpreisen eine kostengünstige Stromerzeugung ermöglicht. Insgesamt sind das gute Voraussetzungen für den im MDAX notierten Spezialchemiekonzern Wacker Chemie, der als einer der weltweit führenden Polysilizium-Lieferanten gilt. Dieser Grundstoff ist essenzieller Bestandteil bei der Produktion von Solarmodulen, wobei die sukzessiv steigende Nachfrage aus dem Solarsektor positive Auswirkungen auf die Absatzmengen und das Preisniveau haben sollte.

Starke Entwicklung im zweiten Quartal - Polysilizium-Sparte treibt an

Im zweiten Quartal konnte Wacker Chemie mit einem leicht besser als erwarteten Ergebnis aufwarten: So kletterten die Umsatzerlöse trotz negativer Wechselkurseffekte um 8 Prozent auf 1,24 Mrd. Euro. Überpro-

portional verbessert hat sich das operative Ergebnis auf EBITDA-Basis, das im Vorjahresvergleich um 22 Prozent auf 229,5 Mio. Euro zulegen konnte, wobei die entsprechende Marge von 16,4 auf 18,5 Prozent verbessert wurde. Unter dem Strich erzielte Wacker Chemie einen Nettogewinn von 29,4 Mio. Euro, nach 15,1 Mio. Euro im Vorjahreszeitraum. Maßgeblichen Anteil an der starken Umsatz- und Ergebnisentwicklung hatte vor allem die Polysilizium-Sparte, die dank gestiegener Absatzmengen und höherer Absatzpreise ein deutlich verbessertes Segmentergebnis ausweisen konnte. Auch in den übrigen Segmenten erzielte Wacker Chemie trotz Preisdrucks und rückläufiger Absatzmengen befriedigende Ergebnisse: Unter anderem stellt Wacker Chemie Silikon- und Polymerprodukte für die Bau- und Automobilindustrie her, wobei man in diesen beiden Segmenten jeweils ein operatives Ergebnis knapp unter Vorjahresniveau erzielen konnte.

Optimistischer Ausblick dank starker Nachfrage aus der Solarindustrie

Für das laufende Fiskaljahr zeigt sich das Konzernmanagement optimistisch und geht bei einem Umsatzanstieg im mittleren einstelligen Prozentbereich von einer Verbesserung beim EBITDA-Ergebnis um mindestens ein Drittel gegenüber dem Vorjahreswert aus. Dabei sieht man vor allem die Polysiliziumsparte als Wachstumstreiber, wobei man neben einer weiteren operativen Belebung im Zuge der steigenden Solarnachfrage auch von hohen Einmaleffekten im Zuge der Neuordnung von Lieferverträgen aus der Solarindustrie profitieren wird. In diesem Zusammenhang hatte Wacker Chemie im ersten Quartal einen Einmaleffekt in Höhe von 114 Mio. Euro verbuchen können. Aber auch ohne Sondereffekte sind die Aussichten für Wacker Chemie dank der kräftigen Erholung bei der Polysilziumnachfrage hervorragend. Analysten der DZ Bank gehen davon aus, dass voraussichtlich die gesamte Jahresproduktion des Solar-Rohstoffs von Wacker Chemie ausverkauft sein werde. Entsprechend positiv sollte sich auch das Preisniveau für Polysilizium entwickeln, das sich von seiner Talfahrt seit dem Zusammenbruch der Solarbranche bislang nur schleppend erholt hat. Wacker Chemie hat somit allen Grund, optimistisch in die Zukunft zu blicken, zumal die wirtschaftliche Erholung auch in den übrigen Kerngeschäftsfeldern (Silikone und Polymere) für Schwung sorgt.

Charttechnisch frei

Die Konsolidierungsspanne der vergangenen Monate wurde letzte Woche eindrucksvoll nach oben verlassen. Weitere Kursgewinne voraus!

Wacker Chemie

Aktienkurs	96,55 €	**Hauptbörse**	Xetra, Deutschland
WKN	WCH888	**Börsenwert**	5,04 Mrd. €
ISIN	DE000WCH8881	www.wacker.com	

in EUR	2013	2014e	2015e	2016e
Umsatz	4,47 Mrd.	4,82 Mrd.	5,13 Mrd.	5,54 Mrd.
Gewinn	2,6 Mio.	160,29 Mio.	156,7 Mio.	249,6 Mio.
EPS	**0,05**	**3,17**	**3,25**	**4,93**
KGV	-	30,5	29,7	19,5
KUV	1,13	1,04	0,98	0,91
Div. Rend.	0,62%	0,80%	1,04%	1,50%

Wacker Chemie seit 2007. Die Aktie hatte unter den Kürzungen der deutschen Solarsubventionen stark zu leiden!

ANLAGETREND

3D Drucker

Die Zukunft der Produktion liegt in der additiven Fertigung. Gegenstände werden direkt aus digitalen Daten hergestellt. Dieser Trend eröffnet komplett neue Möglichkeiten.

Aktuelle Entwicklungen im 3D Drucker Sektor

3D Systems gerät gegenüber StrataSys zunehmend ins Hintertreffen.

Im 3D Drucker Sektor tobt ein spannender Kampf um die Marktführerschaft. Welche Firma kann in dieser noch so jungen Wachstumsindustrie die Vorherrschaft übernehmen? Diese Frage ist alles entscheidend für den zukünftigen Wachstumspfad. Lange Zeit galt 3D Systems als die führende Firma des Sektors. Seit den Q2-Zahlen der beiden Unternehmen hat sich das Bild geändert. 3D Systems enttäuschte beim oranganischen Wachstum, das mit nur 10% sehr mickrig ausfiel. Man gewinnt dadurch den Eindruck, dass die aggressive Expansionsstrategie mit zahlreichen Übernahmen fast im Wochentakt wohl auch ein bisschen das Ziel hat, die schlechte operative Performance zu verdecken. Wachstum um jeden Preis! Einen ganz anderen, viele positivieren Eindruck, hinterließen da die Q2-Zahlen von StrataSys, die 35% organisches Wachstums zeigten. Seit diesen Berichten haussiert die StrataSys-Aktie während 3D Systems weiter an Boden verliert. Ohnehin ist StrataSyst derzeit die einzige überzeugende Bullenaktien im Sektor. Die kleineren Sektorvertreter stagnieren.

3D Systems: Die Luft ist raus!

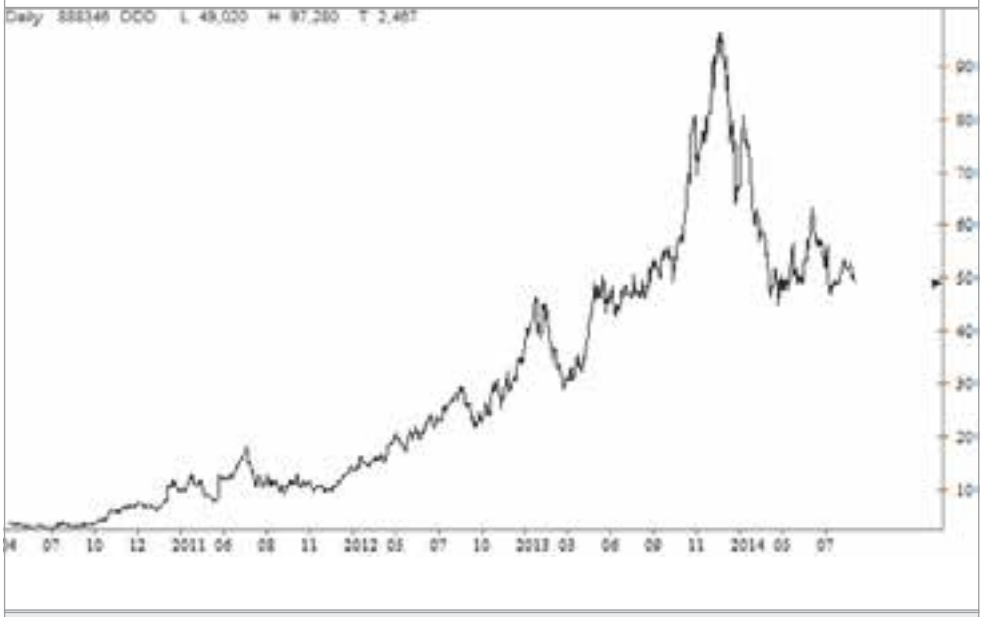

Obwohl die Aktie 50% vom Hoch korrigiert hat, kann sie der Hausse des Nasdaq-Index nicht mehr folgen. Verantwortlich dafür sind schlechte Q2-Ergebnisse. Anleger sollten abwarten bis sich ein neuer Uptrend etabliert.

Hoffnungsträger Arcam

Arcam hatte am 09. September den Verkauf eines Q20-Systems an Airbus France gemeldet. Das System soll dazu genutzt werden, um Bauteile für die Flugzeuindustrie zu erstellen. Der Metall 3D Drucker erfüllt für Airbus derzeit höchstwahrscheinlich nur Testzwecke. Im Hintergrund läuft hier der Wettbewerb welcher 3D Drucker hersteller die erste große Volumenorder erhält. General Electric hatte vor einigen Monaten angekündigt, seine Turbinenproduktion perspektivisch komplett auf Metall 3D Druck Technologien umstellen zu wollen.

Fazit: Die 3D Drucker Industrie befindet sich dort, wo sich die Computerindustrie im Jahr 1990 befand: Vor einer Phase des extrem starken Wachstums. Wir glauben, dass der führende Hersteller bis 2020 auf einen Börsenwert von 30 bis 50 Mrd. USD kommen wird.

Aktien aus dem 3D-Drucker Sektor

#	Kürzel	Unternehmen	Börsenwert
1	SSYS	StrataSys	$6,2 Mrd.
	Entwickelt und produziert 3D Drucker! Seit der Makerbot-Übernahme auch 3D Drucker im Endkonsumentenmarkt.		
2	DDD	3D Systems	$5,4 Mrd.
	Entwickelt und produziert 3D Drucker. Hat mittlerweile auch Metall 3D Drucker im Portfolio.		
3	XONE	The ExOne	$380 Mio.
	Hersteller von 3D Druckern, die unter anderem auch dazu in der Lage sind, mit Metall, Glas oder Keramik zu drucken.		
4	A1XCDW	Arcam	€354 Mio.
	Stellt 3D Drucker für die Herstellung von Metallteilen her. Das Electron Beam Melting Verfahren ermöglicht hohe Geschwindigkeiten.		
5	ADSK	Autodesk	$12,6 Mrd.
	Softwareanbieter für 3D-Modellierungs- und CAD-Software.		
6	VJET	Voxeljet	$240 Mio.
	Stellt industrielle 3D Drucker her, die Kunststoffe und Sand verarbeiten.		
7	A11133	SLM Solutions	€332 Mio.
	Drucker für Industrielle Kunden. Die Drucker nutzen die 3D-Lasertechnologie zur Herstellung von Metallteilen im Schichtaufbauverfahren.		
8	901295	Dassault Systems	€13,37 Mrd.
	Softwareanbieter für 3D-Modellierungs- und CAD-Software.		
9	ONVO	Organovoa	€515,6 Mio.
	Ein Bio-3D-Drucker Unternehmen. Ziel ist die Erstellung menschlicher Zellen mit Bio-3D-Druckern.		

StrataSys überzeugt auf ganzer Linie

SEKTOR LEADER

Die Charts im 3D Drucker Sektor sprechen Bände. Die einzige Aktie aus dem Sektor, die sich in den letzten Wochen stark verhielt, ist Stratasys. Während 3D Systems immer weiterabrutscht, kämpft sich StrataSys zielstrebig auf das Allzeithoch vor. Allein durch Vergleich der Sektorcharts kommt man zu dem Urteil, dass StrataSys der Leader der 3D Drucker Branche ist. Wir empfehlen generell, wenn man einen Sektor spielt, auf die führenden Aktien zu setzen, die das größte organische Wachstum haben und mit den höchsten Gewinnmargen arbeiten. Im November wird StrataSys auf der Euromold übrigens 10 neue Produke vorstellen. Das könnte im vierten Quartal für einen schönen Schub bei Umsatz und Gewinn führen.

M.A.X. Automation vor rasantem Wachstum.

„Der Aktionär" sieht über 30% Kurspotenial für die Aktie.

Nach erfolgter Integration der größten Übernahme in der Firmengeschichte sieht „Der Aktionär" bei M.A.X. Automation ein hohes Potenzial für eine stark steigende Gewinndynamik in den kommenden Jahren. Hier die wichtigsten Gründe, die für das Kursziel von 6,25 Euro der Aktie des Automationsspezialisten sprechen.

1 Durch die Übernahme der AIM-Gruppe mache M.A.X. Automation einen Riesenschritt in Richtung des mittelfristigen Umsatzziels von 500 Millionen Euro. Schon 2016 seien Erlöse von über 425 Millionen Euro realistisch.

2 M.A.X. Automation sei durch die Übernahme der AIM-Gruppe in einer hervorragenden Position, noch stärker als zuvor von der weltweit steigende Nachfrage nach innovativen Automationslösungen profitieren.

3 2015 sei ein dynamischer Gewinnanstieg um nahezu 32% von 0,41 auf 0,54 Euro je Aktie zu erwarten. Das 2015er-KGV von lediglich 9 spiegele diese Wachstumsperspektiven noch unzureichend wieder.

4 In den letzten Wochen seien massive Insiderkäufe zu beobachten gewesen. Z.B. habe Vorstand Fabian Spilker für knapp 830.000 Euro eigene Aktien gekauft. „Der Aktionär" rät Anlegern, diesem klaren Signal zu folgen.

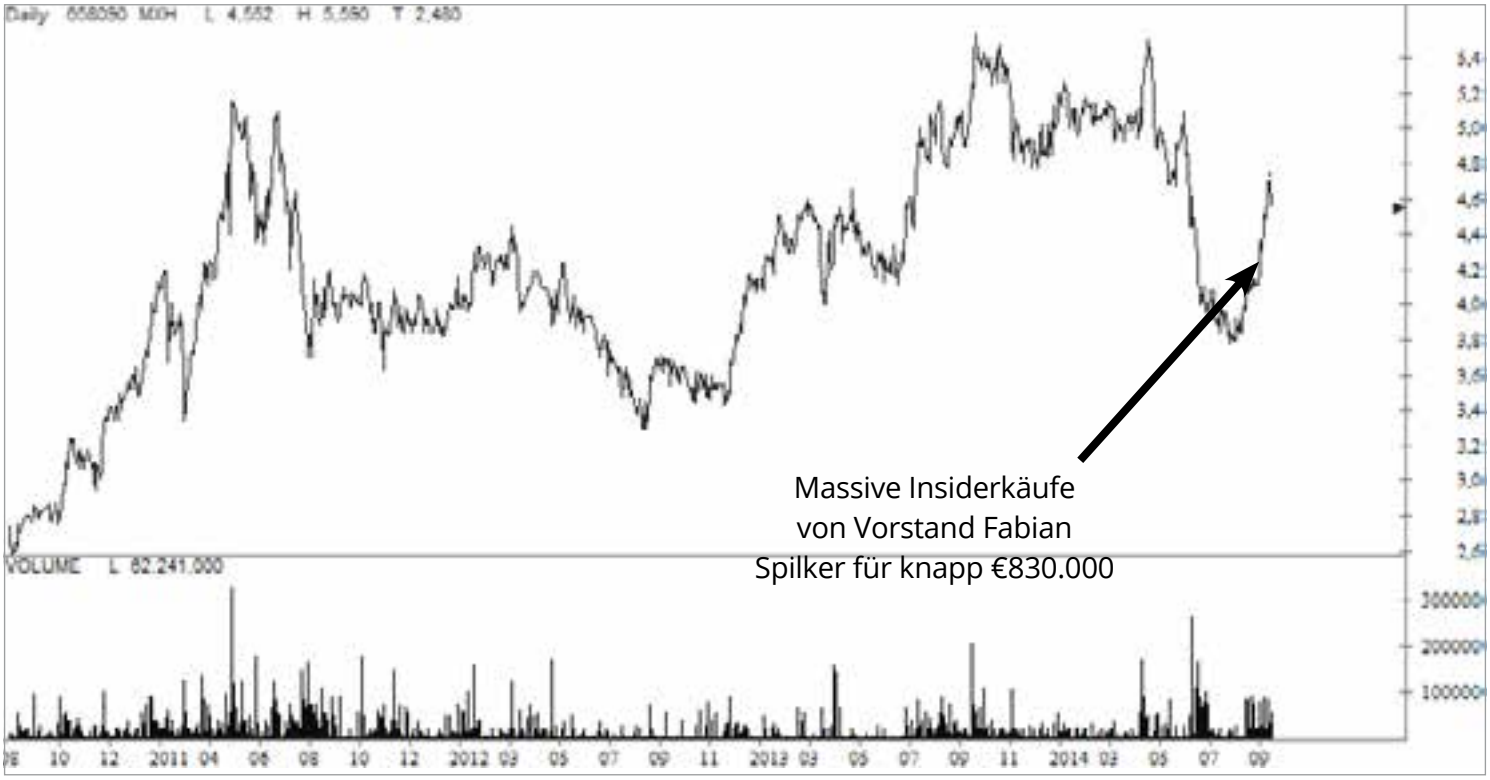

Bei *Gilead Sciences* spreche laut „Börse Online“ alles für eine Fortsetzung des Aufwärtstrends.

Der US-Konzern befinde sich aktuell im Übergangsstadium zwischen Biotech-Konzern und Pharma-Riesen. Aufgrund von gewinnträchtigen Medikamenten und starkem Umsatz- und Gewinnwachstum habe Gilead Sciences das Zeug zum Star der Branche zu avancieren. „Börse Online“ rät Rücksetzer mit einem Kursziel von 110,00 Euro zu nutzen.

1 Seit der Zulassung des Präparates Solvadi habe Gilead Sciences eine weltweit nahezu konkurrenzlose Marktstellung bei der Behandlung der lebensgefährlichen Infektionskrankheit Hepatitis C erlangt.

2 Mit zahlreichen Behandlungstherapien für die chronische Immunschwäche HIV sei der US-Konzern führend beim Kampf gegen Aids. Das Medikament Truvada habe nach einer Empfehlung der US-Gesundheitsbehörden Blockbuster-Potenzial.

3 Durch die Zulassung des Brustkrebs-Präparates Idealisib habe Gilead Sciences nun ein drittes Standbein etabliert. Mit zahlreichen weiteren Medikamentenkandidaten verfüge der Konzern über eine starke Pipeline.

4 Obwohl sich der Titel in den letzten Jahren im Wert vervielfacht habe, werde Gilead immer noch nur mit einem KGV von 11 bewertet. Für einen Wachstumswert sei das sehr attraktiv.

Der Kursrutsch bei **SHW** bietet laut „EURO am SONNTAG“ eine gute Einstiegsgelegenheit.

Die SHW AG profitiere als Technologieführer bei der Herstellung von Fahrzeugbauteilen, die zu einer Verringerung des Kraftstoffverbrauchs und damit auch von Schadstoffemissionen beitragen auch künftig stark von strengeren Umweltauflagen in der Autoindustrie. „EURO am SONNTAG“ nennt ein Kursziel von 47,50 Euro.

1 Hohe Kosten für die Vollauslastung seien der Grund für den Rückgang des operativen Gewinns im 2. Quartal 2014 gewesen. Der Gewinneinbruch von 25% habe den dann den deutlichen Kursrücksetzer der SHW-Aktie ausgelöst.

2 Der Spezialist für Öl- und Start-Stopp-Pumpen, emissionsrelevanten Motorkomponenten oder technologisch aufwendigen Bremsscheiben verzeichne aber nach wie vor eine starke Nachfrage und forciere mittelfristig weiter das Wachstum.

3 Mit dem chinesischen Bremsenhersteller Shandong Longji Machinery sei Anfang Juni eine Vereinbarung über ein Joint Venture geschlossen worden. Die Präsenz im Wachstumsmarkt Asiens werde damit gestärkt.

4 Für das laufende Geschäftsjahr habe SHW sowohl Umsatz- als auch Gewinnprognose angehoben. Mit einem 2015er-KGV von 9,7 werde der SDax-Titel nach dem Kursrutsch wieder günstig bewertet.

SHW: 2015er KGV beträgt mittleweile günstige 9,7.

TUI AG

Aktie des Touristikkonzerns steht vor der langfristigen Trendfortsetzung. Der Markt spielt Neubewertung - Ist bald mit einer hohen Dividendenrendite zu rechnen?

Kräftig nach oben ging es in den vergangenen Handelstagen für die Aktie des Reisekonzerns TUI. Nachdem die Einzelheiten zum geplanten Zusammenschluss mit der britischen Tochter TUI Travel PLC auf dem Tisch liegen, steht der Fusion zum weltweit führenden Reise- und Touristikkonzern nun nichts mehr im Wege. Neben bedeutenden Skalenvorteilen erhofft sich TUI nach Abschluss der Fusion vor allem Kostensynergien, die sich unter anderem durch eine Straffung in der Konzernverwaltung und dem Auftritt unter einer einheitlichen Marketing-Strategie ergeben. TUI selbst beziffert die Kostenersparnis aus einem Zusammenschluss auf rund 45 Mio. Euro. Auch die endgültige Trennung von der Beteiligung an der Containerschifffahrtssparte Hapaq-Lloyd, die sich inzwischen mit dem chilenischen Wettbewerber CSAV zusammengeschlossen hat, steht unmittelbar bevor: Nach dem noch für dieses Jahr geplanten Börsengang des neuen Containerschifffahrtsriesen will sich TUI von seiner Beteiligung trennen und kann im derzeit günstigen Börsenumfeld auf einen hohen Verkaufserlös hoffen. Auch die Aktionäre von TUI werden noch im laufenden Fiskaljahr mit einer Dividendenanhebung von 15 auf 33 Cent je Aktie von dem Zusammenschluss profitieren.

Positive Analystenkommentare

Die Analysten von Morgan Stanley sehen deutliches Kurspotential für den Wert und haben kürzlich ihr „Overweight"-Rating für die Aktie bestätigt, wobei man Kurspotential bis 16 Euro sieht. Begründet wurde diese Einschätzung vor allem mit den sich im Zuge der Fusion ergebenden Synergien und einer starken Entwicklung im Kreuzfahrtgeschäft.

TUI - Ausbruch aus mittelfristigem Abwärtstrend steht bevor. Nachdem die Aktie in den vergangenen Wochen im Bereich von 11 Euro seitwärts lief, konnte der Wert in den letzten beiden Handelstagen nach oben ausbrechen. Zuletzt konnte die Aktie den mittelfristigen Abwärtstrend überwinden und setzt die Aufwärtsbewegung weiter fort.

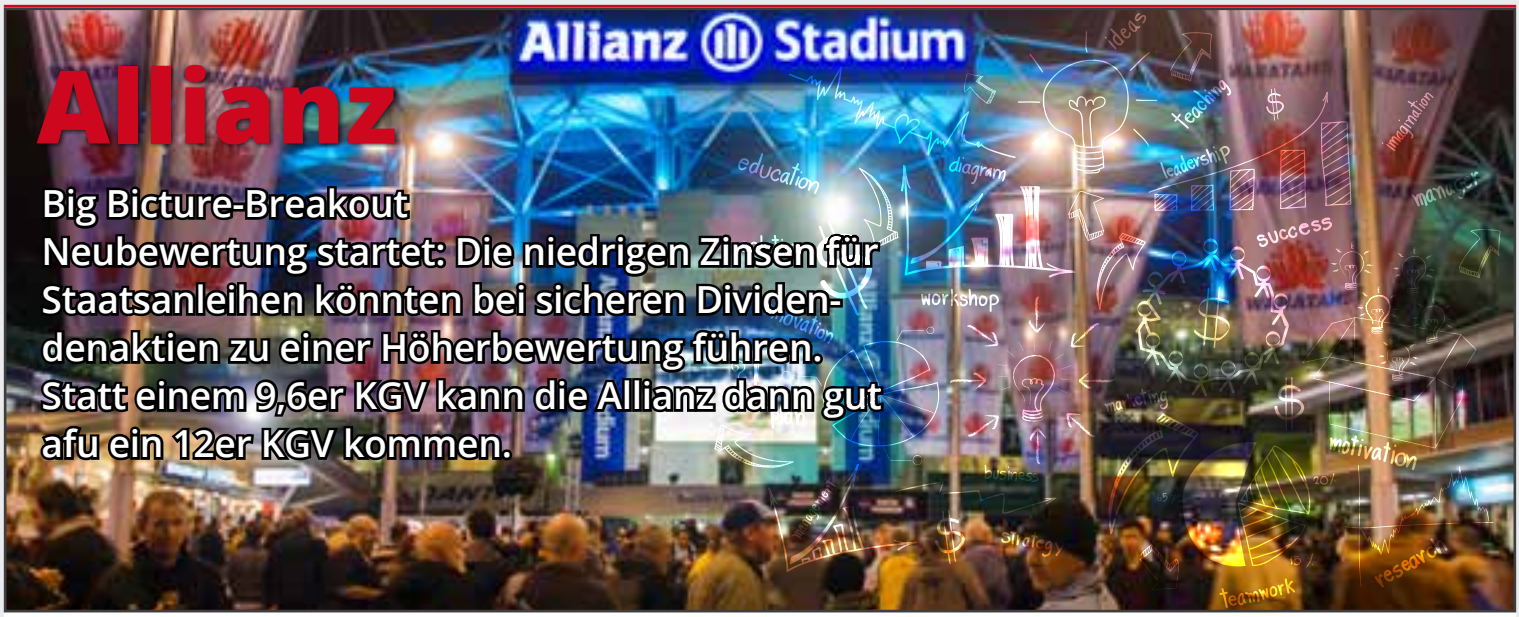

Allianz

Big Bicture-Breakout
Neubewertung startet: Die niedrigen Zinsen für Staatsanleihen könnten bei sicheren Dividendenaktien zu einer Höherbewertung führen. Statt einem 9,6er KGV kann die Allianz dann gut afu ein 12er KGV kommen.

Angesichts des Rekordtiefs bei den Leitzinsen im Euroraum sind Alternativen zu Festgeldanlagen gefragt wie selten zuvor. Davon profitieren kann aktuell die Aktie des deutschen Versicherungskonzerns Allianz, die mit einer Dividendenrendite von knapp 4,5 Prozent zu den attraktivsten Dividenden-Schwergewichten im DAX-100 zählt. Die niedrigen Kapitalmarktzinsen sind dabei für den größten deutschen Sach- und Lebensversicherer im operativen Geschäft kein Problem: Denn die Allianz hatte bereits frühzeitig das Engagement bei höher verzinslichen Anlageformen wie Aktien deutlich hochgefahren. Alternative Anlageformen wie beispielsweise Beteiligungen an Windparks und lukrativen Immobilienprojekten runden das Portfolio ab. Das Gros der Investments hat die Allianz wie andere Branchengrößen angesichts der rigiden gesetzlichen Vorgaben in sicheren Papieren wie Staatsanleihen geparkt. Dabei profitiert der Versicherungskonzern von einer weiteren Ausweitung der Anleiherückkäufe durch die EZB durch Zuschreibungen beim Bewertungsergebnis.

Ein Blick auf die starke Ergebnisentwicklung im zweiten Quartal beweist, dass der Allianz das Rekordtief bei den Kapitalmarktzinsen wenig Probleme bereitet. Der operative Gewinn im 2. Quartal übertraf mit einem Plus von 17% auf 2,77 Mrd. Euro die Konsenserwartungen von 2,60 Mrd. Euro. Auch unter dem Strich wurde mit einem Anstieg von 10,5% auf 1,76 Mrd. Euro mehr verdient als erwartet. Auch fundamental ist die Aktie der Allianz mit einem KGV 15 (e) von 9,6 sehr günstig bewertet, was neben der hohen Dividendenrendite ebenfalls ein Grund für die hohe Attraktivität der Aktie darstellt.

Nachdem die Aktie Anfang August im Bereich von 122 Euro nach oben drehen konnte, setzte sich die dynamische Aufwärtsbewegung in den vergangenen Wochen weiter fort. Nach dem Big-Picture-Breakout setzte sich die Aufwärtsbewegung ungebremst fort, wobei die Aktie ein neues Jahreshoch markieren konnte.

Fortinet

Security-Aktien sind im Haussemodus. Jetzt kündigt sich der Breakout bei diesem Sektorvertreter an!

Der Nasdaq baut Momentum auf und steht vor einem neuen 52-Wochenhoch. Besonders auffällig ist die Stärke bei den Security-Aktien. Vertreter wie Palo Alto Networks oder Vasco Data Security kleben an ihren lokalen Hochs. Von den Top150-Wachstumsaktien gehört Fortinet auf die Breakout-Watchlist. Mit der wachsenden Komplexität von Netzwerken und immer verschiedeneren Zugriffsmöglichkeiten (Desktop-PC, Notebook, Smartphone, Tablet) sind diese anfälliger für Angriffe geworden. Entsprechend dürften die Unternehmen in den nächsten Jahren mehr Investitionen in die IT-Sicherheit vornehmen. Laut dem Marktforschungsinstitut Gartner expandieren die globalen IT-Sicherheitsinvestitionen in 2014 um 7,9% auf 71,1 Milliarden USD. 2015 ist mit einer weiteren Steigerung um 8,2% auf 76,9 Milliarden USD zu rechnen. Fortinet profitiert, denn die Produkte sorgen für einen Schutz gegen dynamische Bedrohungen und vereinfachen die IT-Securityinfrastruktur. Angeboten werden Firewalls, VPNs für die sichere Datenübertragung, Antivirus-, Web-Filterung-, Präventionslösungen vor Eindringlingen sowie Antispam-Lösungen.

Zuletzt gelang es dem Unternehmen, sein Umsatzwachstum zu beschleunigen und die Gewinndynamik zu verbessern. Im zweiten Viertel stiegen die Erlöse um 25% auf 184,1 Millionen USD. Zuvor lagen die Steigerungsraten bei 14%, 17% und 24%. Der Nettoertrag kletterte um 10% auf 0,11 USD je Aktie. Zwar geht der Konsens im aktuellen Jahr nochmals von einer Gewinnstagnation um 0,48 USD je Aktie aus, aber 2015 soll auch auf Jahresbasis die Dynamik zulegen und ein Ertrag von 0,60 USD je Aktie /+25%) erzielt werden.

Die Aktie von Fortinet hat einige Wochen unterhalb des 52-Wochenhoch konsolidiert. Solche engen Formationen sind bullisch zu interpretieren. Jetzt dürfte der Breakout vor dem Hintergrund der guten Stimmung bei Technologie- und IT-Security-Aktien starten. Als Risikotoleranz bieten sich gut vier Prozent an.

LEADERBOARDS

Um systematisch die besten Aktien zu finden, scannen wir die Märkte nach ganz bestimmten Regeln.

Hier finden Sie die Ergebnisse unserer Auswertung.

Die Top 150 Wachstumswerte

Rangliste . . . . . S. 23 - 28

Top 2 Chartchancen . . . . . S. 29

High Quality Stocks (Buffett Prinzip)

Coming Soon!

Top Dividendenaktien

Coming Soon!

Livermore Aktien

Coming Soon

TraderFox Investment System

Coming Soon

Leaderboard Stocks 1-25

#	Kürzel	Unternehmen	Umsatzwachstum Quartal/Jahr	Gewinnwachstum Quartal/Jahr	Umsatz-Rating	Gewinn-Rating	Innovations-Potential	Chart-Rating	Gesamt
1	GPRO	Gopro	38% / 87%	433% / 100%	93	96	80	88	89
		Hersteller von Action- und Sportkameras, die etwa beim Skifahren, Surfen, Biken oder vielen anderen Sportarten verwendet werden können							
2	BABA	Alibaba	45% / 56%	60% / 103%	97	60	90	100	87
		Chinesischer Anbieter einer Online-Einzelhandelsplattform, Payment-Lösungen, sozialen Netzwerken etc.							
3	ANET	Arista Networks	65% / 87%	95% / 118%	100	91	70	86	87
		Anbieter von Hard- und Software für Cloud- und Internetanbieter sowie Betreiber von Datenzentren							
4	FB	Facebook	61% / 55%	121% / 66%	99	78	70	99	87
		Größtes soziales Netzwerk im WWW; Generiert Umsätze über personalisierte Werbung							
5	VIPS	Vipshop	136% / 145%	260% / 2900%	100	100	60	79	85
		In China tätiger Online-Händler, der Markenkleidung zu stark vergünstigten Preisen gegenüber dem Einzelhandel anbietet							
6	YY	YY Inc.	103% / 128%	100% / 189%	100	94	80	62	84
		Betreiber verschiedener Websites und Smartphone-Apps in China (Soziale Netzwerke, Online-Spiele, Karaoke, Text- und Voice-Chat, Lerninhalte)							
7	CMCM	Cheetah Mobile	137% / 167%	300% / 900%	100	100	60	60	80
		Anbieter mobiler Applikationen mit Fokus auf den stark wachsenden chinesischen Markt							
8	PAYC	Paycom Software	39% / 40%	300% / -13%	89	60	70	100	80
		Anbieter einer cloud-basierten Personalsoftware							
9	DSKY	Idreamsky Tech	458% / 1208%	2850% / 406%	100	100	60	57	79
		Reiner Publisher von mobilen Spielen in China; entwickelt mit zahlreichen Entwicklerstudios zusammen, die den Markteintritt in China suchen							
10	BITA	Bitauto Hldgs	53% / 40%	96% / 78%	94	80	70	70	79
		Betreiber einer eines Internetmarktplatzes für Automobile in China							
11	DATA	Tableau Software	82% / 82%	400% / 86%	100	91	80	43	79
		Anbieter einer Software für alle Endgeräte, die es Usern ermöglicht, Daten aus Tabellen oder Datenbeständen verständlich aufbereitet darzustellen							
12	MBLY	Mobileye	91% / 102%	67% / 1400%	100	71	80	63	78
		Entwickler von Hard- und Software für kamerabasierte Fahrerassistenzsysteme in Autos							
13	BX	Blackstone	57% / 63%	136% / 383%	100	99	30	84	78
		Anbieter von Leistungen im Bereich Vermögensverwaltung und Finanzberatung							
14	ATRO	Astronics	146% / 28%	264% / 40%	78	66	70	98	78
		Entwickler und Hersteller von Lichttechnik, Energietechnik, Bordelektronik für die Verteidigungsindustrie							
15	EMES	Emerge Energy	46% / 40%	561% / 99%	93	96	50	71	78
		Förderer und Anbieter von "Frac-Sand" (zum Fracking notwendiger Sand) sowie Anbieter von Services für die Distribution von Öl/Öl-Derivaten							
16	XRS	T A L Education	45% / 39%	69% / 219%	92	72	50	94	77
		Betreiber einer Nachhilfeschule für Schulabgänger mit über 1 Millionen Kunden							
17	TSLA	Tesla Motors	90% / 387%	-45% / 124%	100	39	90	78	77
		Entwickler und Hersteller von elektrischen Automobilen und entsprechenden Komponenten							
18	AXAS	Abraxas Petroleum	56% / 38%	267% / 1100%	93	100	40	71	76
		Öl- und Gas-Explorer/Produzent in den USA und in Kanada							
19	KS	Kapstone Paper&Packagir	81% / 44%	142% / 93%	97	94	40	71	75
		Hersteller von Packaging-Produkten unter anderem für die Lebensmittelindustrie							
20	FANG	Diamondback Energy	180% / 177%	126% / 226%	100	99	40	62	75
		Öl- und Gas-Explorer/Produzent mit Schwerpunkt auf Fracking im Westen von Texas							
21	ARRS	Arris Group	43% / 167%	56% / 85%	97	51	80	68	74
		Anbieter von Telekommunikations- und Netzwerklösungen (Kabel, Cloud-Lösungen, Modems, Telefonie, Video etc.)							
22	STZ	Constellation Brands	127% / 74%	182% / 48%	100	69	40	86	74
		Produzent und Anbieter von alkoholhaltigen Getränken (z.B. Corona)							
23	PANW	Palo Alto Networks	59% / 51%	57% / 67%	99	41	60	94	73
		Entwickelt und vermarktet software- und hardwarebasierte Sicherheitslösungen für Kommunikationsnetzwerke							
24	TEDU	Tarena	53% / 63%	200% / 47%	99	69	60	65	73
		Chinesischer Anbieter von Weiterbildungsservices (on- und offline) für Berufstätige mit Schwerpunkt auf IT-Inhalten							
25	YELP	Yelp	61% / 69%	500% / 57%	100	74	70	49	73
		Yelp ist ein Internet-Dienst, mit dem Nutzer jegliche Art von Geschäften finden und bewerten können. Das Unternehmen generiert Umsätze über Werbung							

Leaderboard Stocks 26-50

#	Kürzel	Unternehmen	Umsatzwachstum Quartal/Jahr	Gewinnwachstum Quartal/Jahr	Umsatz-Rating	Gewinn-Rating	Innovations-Potential	Chart-Rating	Gesamt
26	NFLX	Netflix	25% / 21%	135% / 628%	36	99	70	87	73
		Anbieter eines internetbasierendes Video-on-Demand-Streaming-Angebot, bei dem der Nutzer auf ein sehr großes Film- und Serienangebot zugreifen können							
27	MONT	Montage Technology	60% / 42%	80% / 56%	96	56	80	56	72
		Entwickler von Halbleitern, welche von der Home-Entertainment und Cloud-Computing-Industrie nachgefragt werden							
28	SSYS	Stratasys	68% / 125%	22% / 17%	100	5	100	83	72
		Entwickelt und produziert 3D-Drucker, die in der Industrie, in der Medizin und durch die Makerbot-Übernahme nun auch im Endkonsumentenmarkt eingesetzt werden							
29	BCEI	Bonanza Creek	79% / 82%	86% / 57%	100	61	40	85	72
		Öl- und Gas-Unternehmen, das in den USA als Explorer, Entwickler und Produzent tätig ist							
30	ACT	Actavis	34% / 47%	70% / 58%	87	48	k.A.	100	71
		Pharmazie-Unternehmen, welches Generika und Markenmedikamente entwickelt, prodziert und vermarktet							
31	SLXP	Salix Pharmaceuticals	62% / 27%	109% / 30%	76	60	k.A.	99	71
		Pharmaunternehmen, dass sich auf die Entwicklung von Medikamenten zur Behandlung von Magen-Darm-Erkrankungen konzentriert							
32	SM	SM Energy	21% / 52%	105% / 275%	63	96	40	84	71
		Ist als Exporer, Produzent und in der Akquisition von Öl und Gas in Nordamerika tätig							
33	LEJU	Leju Holdings	63% / 96%	75% / 663%	100	78	60	43	70
		Chinesischer Anbieter von Serviceleistungen für Immobilien (Online-Markplatz, E-Commerce, Online-Werbung etc.)							
34	TRN	Trinity Industry	39% / 15%	91% / 47%	51	59	70	100	70
		Industrieunternehmen mit dem Schwerpunkt in den Sektoren Energie, Transport, Chemie und Bau							
35	ATHM	Autohome	70% / 70%	55% / 91%	100	53	70	56	70
		Betreiber einer eines Internetmarktplatzes für Automobile in China							
36	REGN	Regeneron Pharmac.	45% / 53%	43% / 75%	97	36	k.A.	94	69
		Biopharma-Unternehmen, das sich auf die Entdeckung, Entwicklung und Herstellung von Antikörpern gegen verschiedene Krankheiten spezialisiert hat							
37	JD	JD.com	62% / 72%	-200% / 95%	100	35	70	71	69
		Größter chinesischer Online-Händler							
38	TRLA	Trulia	116% / 111%	-320% / 200%	100	40	70	65	69
		Anbieter eines Online-Marktplatzes für Wohnungen und Häuser zur Miete oder zum Kauf und Vermittler von Krediten (trulia.com)							
39	LOGM	Logmein	35% / 20%	123% / -24%	53	59	70	92	68
		Anbieter einer Computer-Fernsteuerungs- und Fernwartungs-Software, die etwa privat, in mittelständischen Unternehmen oder beim Kundensupport eingesetzt wird							
40	ARUN	Aruba Networks	33% / 21%	85% / 20%	51	48	80	92	68
		Netzwerkspezialist, der sich den Herausforderungen der Post-PC-Ära annimmt und passende kabellose Netzwerklösungen für Unternehmen entwickelt und vertreibt							
41	SMCI	Super Micro Computer	33% / 26%	54% / 84%	61	49	70	92	68
		Hersteller von Spezialservern für kritische Anwendungen und entsprechenedem Zubehör (Server-Motherboards, Netzwerklösungen, Server-Management-Software etc.)							
42	GLOG	GasLog	122% / 129%	18% / 244%	100	42	70	58	68
		Betreiber einer Schiffsflotte (11 aktuell im Betrieb; 7 in Bestellung), die international Flüssiggas transportiert							
43	SKX	Skechers U S A	37% / 18%	386% / 526%	52	100	30	86	67
		Anbieter von Sportbekleidung und Sportschuhen							
44	LNKD	LinkedIn	47% / 57%	34% / 81%	98	35	70	65	67
		Führendes soziales Berufsnetzwerk im WWW; Generiert Umätze über Stellenanzeigen, Premiumaccounts und Werbung; Revolutioniert den Recruiting-Prozess							
45	FOR	Forestar Group	38% / 92%	1600% / 70%	93	82	40	52	67
		Forestar besitzt und verwaltet Flächen, auf denen sich Immobilien, fossile Energieträger oder Wälder befinden							
46	HOLI	Hollysys Automation	40% / 49%	52% / 46%	94	25	70	79	67
		Chinesischer Anbieter von Automatisierungslösungen mit Schwerpunkt auf die Geschäftsfelder Industrie, Güterverkehr und Maschinenbau							
47	THRM	Gentherm	28% / 19%	148% / 95%	39	94	50	84	67
		Automobilzulieferer, der auf Sitzsysteme und Klimatechnik spezialisiert ist							
48	CAVM	Cavium	22% / 29%	52% / 132%	46	56	80	85	67
		Hersteller von Halbleitern für Netzwerke, Kommunikationsnetze und das digitale Zuhause							
49	PJC	Piper Jaffray Cos	65% / 8%	291% / 61%	52	76	40	98	67
		Klassische Investmentbank mit allen typischen Geschäftsfeldern; Außerdem Anbieter von Finanzierungsservices für öffentliche Institutionen							
50	ENV	Envestnet	64% / 54%	38% / 69%	99	30	50	85	66
		Anbieter einer webbasierten Investmentlösungen für unabhängige und mittelständische Finanzberater							

Leaderboard Stocks 51-75

#	Kürzel	Unternehmen	Umsatzwachstum Quartal/Jahr	Gewinnwachstum Quartal/Jahr	Umsatz-Rating	Gewinn-Rating	Innovations-Potential	Chart-Rating	Gesamt
51	NYLD	NRG Yield	70% / 81%	-83% / 412%	100	40	40	83	66
		Betreiber von Kraftwerken unter Verwendung verschiedener Energieformen (Solar, Wind, Öl/Gas)							
52	GRUB	Grubhub	123% / 67%	50% / -20%	100	15	80	66	65
		Betreiber eines Online-Lieferdienst in Kooperation mit lokalen Restaurants und Lieferketten							
53	PSXP	Phillips 66 Partners	117% / 33%	86% / 47%	87	56	40	78	65
		Besitzt und betreibt Pipeline, die Öl, Gas und Derivate in der Golf-Region und Zentralnordamerika transportieren							
54	BIDU	Baidu	57% / 47%	36% / 6%	98	8	60	94	65
		Größte chinesische Online-Suchmaschine, die sich über Werbung finanziert. Wird wegen des hohen Marktanteils auch "chinesische Google" genannt							
55	TAM	Taminco Corporation	21% / 8%	200% / 106%	16	97	50	96	65
		Hersteller von Alkylaminen, die insbesondere in der Agrar-, Haushalts- und Energiebranche sowie in der Trinkwasseraufbereitung Verwendung finden							
56	GILD	Gilead Sciences	136% / 15%	372% / 5%	56	61	k.A.	92	65
		Biopharma-Unternehmen, das sich auf die Entwicklung und Herstellung von Medikamtenen gegen verschiedene Krankheiten (u.A. Aids oder Krebs) spezialisiert hat							
57	HCLP	Hi-Crush Partners	120% / 107%	42% / 32%	100	14	70	72	64
		Förderer des speziellen monokristallinen Sandes "Northern White", der ein wichtiger Bestandteil der Öl- und Gasförderung durch Fracking ist							
58	ATHL	Athlon Energy	109% / 91%	59% / 60%	100	39	40	76	64
		Öl- und Gas-Explorer/Produzent mit Schwerpunkt auf Fracking im Westen von Texas und New Mexico							
59	CRM	Salesforce	37% / 33%	44% / -15%	79	11	90	74	64
		Bietet cloudbasierte Lösungen für Unternehmen in den Bereichen Sales, Service, Marketing und Customer Relationsship Management mit Hilfe von sozialen Netzwerken an.							
60	SYNA	Synaptics	37% / 43%	5% / 37%	89	6	90	69	63
		Entwickler von Interface-Lösungen, welche die Kommunikation zwischen Menschen und technischen Geräten erleichtern (u.A. Touch-Technologie für Smartphones/Tablets)							
61	AFSI	Amtrust Financial Svcs	56% / 62%	79% / 33%	99	46	40	66	63
		Nischenanbieter von Versicherungslösungen mit geringem Risiko für kleine und mittelständige Unternehmen							
62	AKRX	Akorn	96% / 24%	79% / 12%	70	43	k.A.	86	62
		Nischenanbieter von Generika u.A. von Medikamenten für die Augenheilkunde, Gegengiften, Schmerz- und Betäubungsmittel, etc.							
63	KANG	iKang Healthcare	43% / 39%	-70% / 61%	91	16	60	80	62
		Betreiber eines Servicenetzwerkes zur Gesundheitsvorsorge in China bestehend aus eigenen Zentren und Zentren, die vertraglich von Dritten betrieben werden							
64	MTDR	Matador Resources	38% / 58%	-42% / 228%	93	40	40	73	62
		Öl- und Gas-Explorer/Produzent mit Schwerpunkt in Texas und Louisiana							
65	SPLK	Splunk	52% / 52%	200% / -50%	99	60	80	6	61
		Anbieter einer Software-Plattform, die Daten und Datenströme in Echtzeit überwacht, analysiert und interpretiert							
66	SWKS	Skyworks Solutions	35% / 14%	54% / 16%	46	20	80	99	61
		Anbieter von mixed-signal-Halbleitern, die zur Verarbeitung von kabellosen Signalen notwendig sind; Profiteur vom Internet-of-Things							
67	QUNR	Qunar Caiman	125% / 74%	-600% / -31%	100	0	80	64	61
		Chinesischer Betreiber einer Reise-Website, auf der Flüge und Hotelübernachtungen angeboten werden							
68	ATHN	Athena Health	27% / 41%	500% / 16%	72	61	80	31	61
		Bietet für Arzt-Praxen cloudbasierte Datenmanagementsysteme zur Digitalisierung von herkömmlicher Papierarbeit und zusätzliche Service-Dienstleistungen an							
69	JAZZ	Jazz Pharmaceuticals	40% / 49%	43% / 31%	94	14	k.A.	85	61
		Entwickelt und vermarktet Medikamente unter anderem gegen Narkoklepsie, Schizophrenie, Zwangsstörungen und chronische Schmerzen							
70	DWRE	Demandware	55% / 31%	82% / -300%	83	44	80	34	60
		Bietet eine innovative, skalierbare und sichere cloud-basierte e/mobile/multichannel-commerce-Plattform an. Das Geschäftsmodell basiert auf Erfolgsbeteiligung							
71	SLCA	Silicia Holdings	59% / 24%	45% / -1%	70	12	70	90	60
		Anbieter von Industrieimineralien, zu denen auch spezieller Sand gehört, der beim Fracking eingesetzt wird							
72	LDL	Lydall	47% / 5%	94% / 32%	50	55	50	86	60
		Hersteller von Geräusch/Wärme Filter- und Blockiersystemen							
73	USAC	USA Compression	60% / 29%	38% / 120%	80	47	40	75	60
		Anbieter von Gaskomprimierungsservices für die Erdöl- und Erdgas-Industrie in den USA							
74	SFM	Sprouts Farmers Market	20% / 36%	444% / 262%	54	100	60	27	60
		Lebensmittelhändler, der sich mit kleinen Filialen auf frische, gesunde und teilweise biologische Produkte konzentriert							
75	NLS	Nautilus	34% / 13%	200% / 41%	43	66	40	91	60
		Die Konzentration von Nautilus liegt auf der Entwicklung, Herstellung und Vermarktung von qualitativ hochwertigen sowie innovativen Trainingsgeräten							

Leaderboard Stocks 76-100

#	Kürzel	Unternehmen	Umsatzwachstum Quartal/Jahr	Gewinnwachstum Quartal/Jahr	Umsatz-Rating	Gewinn-Rating	Innovations-Potential	Chart-Rating	Gesamt
76	NOW	ServiceNow	63% / 74%	-17% / 43%	100	7	60	74	60
		Bietet eine umfassende, intuitive IT-Management-Plattform zur Verwaltung und Automatisierung von Geschäftsprozessen und Reduzierung von Kosten an							
77	P	Pandora Media	43% / 56%	0% / 250%	96	41	70	32	60
		Anbieter eines Musik-Streamingdienstes über pandora.com und mobile Endgeräte							
78	CTRX	Catamaran	58% / 49%	10% / 69%	99	23	k.A.	66	59
		Entwickelt und vertreibt an den Gesundheits-Sektor Services und Lösungen zur Verbesserung der medizinischen Versorgung und Reduzierung der Kosten							
79	QIHU	Qihoo 360 Technology	110% / 104%	25% / 118%	100	42	70	23	59
		Bietet in China Anti-Virus-Software für Computer und Smartphones an (> 400 Mio. aktive User); Generiert Umsätze durch Online-Werbung und wertschaffende Services							
80	ALXN	Alexion Pharmac.	38% / 37%	53% / 45%	86	25	k.A.	74	59
		Biopharma-Unternehmen, das sich auf Medikamente gegen seltene und extrem seltene Krankheiten fokussiert							
81	OTEX	Open Text	42% / 19%	46% / 21%	57	14	70	92	58
		Als Marktführer bietet Open Text seinen Kunden EIM-Lösungen an, welche sie in die Lage versetzen das Wachstum anzuschieben und die Betriebskosten zu reduzieren							
82	SYRG	Synergy Resources	109% / 85%	50% / -11%	100	15	40	78	58
		Öl- und Gas-Explorer/Produzent mit Schwerpunkt in Colorado							
83	TTWO	Take-Two Int. Sftr.	-12% / 94%	74% / -100%	50	37	50	95	58
		Entwickler und Publisher von Spielen für Computer und Spielekonsolen (z.B. GTA)							
84	ZEN	Zendesk	80% / 88%	-233% / 9%	100	1	70	62	58
		Anbieter einer Customer-Relationship-Management Software mit Schwerpunkt auf den Kundensupport							
85	SN	Sanchez Energy	157% / 628%	35% / 355%	100	47	40	45	58
		Öl- und Gas-Explorer/Produzent mit Schwerpunkt auf den Süden von Texas							
86	AER	Aercap Holdings	227% / 8%	119% / 35%	52	63	40	77	58
		Aercap ist mit der Akquisition von ILFC zur Nummer zwei auf dem Flugzeugleasingmarkt hinter GE							
87	OILT	Oiltanking Partners	33% / 56%	0% / 52%	87	12	40	93	58
		Anbieter von Speicher- und Transportlösungen für Öl und Öl-Derivate							
88	LEN	Lennar Corporation	26% / 45%	44% / 73%	71	35	40	85	58
		Immobiliengesellschaft, die einerseits im Hausbau tätig ist und passende Finanzservices anbietet und andererseits selbst ein Immobilienportfolio besitzt							
89	Z	Zillow	68% / 69%	-600% / -55%	100	0	70	59	57
		Informations-Marktplatz im WWW für Immobilien und entsprechende Kredite; generiert Umsätze über Mitgliedsbeiträge von Maklern sowie über Werbung							
90	AMBA	Ambarella	25% / 30%	42% / 31%	54	13	70	89	57
		Hersteller von Chips, die bei der Videokompression und Bildverarbeitung in zahlreichen Kameratypen zum Einsatz kommen							
91	SCTY	Solarcity	62% / 29%	0% / 48%	80	10	90	46	56
		Produziert und installiert Solarmodule größtenteils auf privaten Dächern. Diese bleiben in Solarcitys Besitz und werden vom Kunden geleast							
92	WDAY	Workday	74% / 71%	15% / 4%	100	3	70	53	56
		Anbieter einer cloud-basierten Enterprise-Software für die Personalverwaltung und das Personalwesen							
93	AMZN	Amazon	23% / 22%	-1250% / 111%	34	38	90	62	56
		Weltweit führender Internethändler. Profitiert durch die Neupositionierung von den höheren Gewinnmargen bei der Vermarktung von digitalen Inhalten							
94	DHI	D.R. Horton	28% / 41%	-24% / 99%	74	36	40	74	56
		Hausbaugesellschaft, der in 26 Staaten und 77 Städten der USA aktiv ist und zusätzlich passende Finanzdienstleistungen (Kredite, Versicherungen) anbietet							
95	PBA	Pembina Pipeline	37% / 47%	-30% / 29%	91	3	40	90	56
		Betreiber von Pipelines (Öl & Gas) in Kanada							
96	ASPS	Altisource Portfolio Sol.	59% / 35%	79% / 17%	90	43	70	19	55
		Bietet für die Immobilien- und Immobilienkredit-Branche Service-Dienstleistungen und zugehörige Technologie-Produkte an (u.a. einen Online-Marktplatz für Immobilien)							
97	STRT	Strattec Security	27% / 17%	72% / 44%	34	43	50	94	55
		Hersteller von Schlössern, Schlüsseln und anderen sicherheitsrelevanten Komponenten insbesondere für Automobile							
98	BXE	Bellatrix Exploration	102% / 36%	62% / 158%	91	66	40	24	55
		Öl- und Gas-Explorer/Produzent mit Schwerpunkt auf Kanada (Alberta, Saskatchewan und British Columbia)							
99	KORS	Michael Kors	43% / 52%	49% / 63%	96	32	40	52	55
		Designer und Verkäufer (Einzelhandel und Webstore) von Luxusmode, Accessoires und Schmuck; Profitiert von einer wachsenden Oberschicht							
100	HLSS	Home Loan Serv. Sol.	95% / 337	21% / 60%	75	19	40	86	55
		Unternehmen, welches Hypotheken mit tendenziell schwächerer Bonität besitzt und verwaltet							

Leaderboard Stocks 101-125

#	Kürzel	Unternehmen	Umsatzwachstum Quartal/Jahr	Gewinnwachstum Quartal/Jahr	Umsatz-Rating	Gewinn-Rating	Innovations-Potential	Chart-Rating	Gesamt
101	PFPT	Proofpoint	46% / 30%	-14% / -3%	80	1	70	69	55
		Entwickelt und vertreibt Security-Lösungen für Netzwerke und Datenbestände an Unternehmen, Universitäten und Regierungsbehörden							
102	VRX	Valeant Parmaceuticals	86% / 66%	43% / 38%	100	16	k.A.	53	55
		Pharmazie-Unternehmen, welches Medikamente gegen Erkrankungen des Nervensystems, Hauterkrankungen, Schmerz und Herz- und gefäßerkrankungen entwickelt							
103	TLLP	Tesoro Logistics	117% / 94%	18% / -22%	100	2	30	86	55
		Anbieter von Öltransport-Dienstleistungen (Transport über Trucks/Pipelines und Lagerung) in North Dakota und Montana							
104	NXPI	NXP Semiconductors	14% / 10%	54% / 75%	9	44	70	95	54
		Der Konzern gehört zu den führenden Entwicklern und Herstellern von Halbleiterlösungen (Schwerpunkt: Automobile und mobile Endgeräte)							
105	CELG	Celgene	17% / 18%	18% / 21%	18	4	100	95	54
		Einer der größten Biotechnologieunternehmen der Welt (Schwerpunkt: Krebs, Erkrankungen des Immunsystems, Entzündungen)							
106	SWI	Solarwinds	31% / 25%	3% / 20%	55	3	70	87	54
		Anbieter von einfach zu bedienender Enterprise-Software im Bereich IT-Management (Netzwerk- und Server-Technik, Storage, Applikationen und Virtualisierung)							
107	SNCR	Synchronoss Technologie	23% / 28%	32% / 21%	46	8	70	92	54
		Hat sich auf die Entwicklung und das Angebot von Cloud-Lösungen und softwarebasierte Aktivierung für vernetzte Geräte spezialisiert							
108	RKUS	Ruckus Wireless	27% / 23%	83% / -32%	44	45	70	56	54
		Anbieter von indoor- und outdoor-WLAN-Systemen und -Komponenten, die von Mobilfunkanbietern, Internetanbietern und Unternehmen verwendet werden							
109	OAS	Oasis Patroleum	46% / 66%	8% / 77%	98	28	40	48	54
		Unabhängiger Explorer und Produzent von Rohöl und Erdgas in Montana und North Dakota							
110	FLT	Fleetcor	24% / 27%	27% / 35%	46	9	70	90	53
		Implementiert für Unternehmen (bspw. Tankstellen) Karten-Bezahlsysteme, welche unter anderem im Flottenmanagement eingesetzt werden							
111	GOOGL	Google	22% / 15%	23% / 12%	22	4	90	97	53
		Führender Suchmaschinen- und Webservice-Anbieter; Entwickler des Smartphone-Betriebssystems "Android" und des sozialen Netzwerks "Google+"							
112	ACTG	Acacia Research	117% / -48%	367% / -83%	50	60	60	43	53
		Kooperiert mit Patentinhabern mit dem Ziel, Patente zu lizensieren und vor unauthorisiertem Gebrauch zu schützen.							
113	CYNO	Cynosure	45% / 47%	3% / 46%	96	9	60	47	53
		Entwickelt lichtbasierte, ästhetische und medizinische Behandlungssysteme, die bei der Haarentfernung, Hautverjüngung und Falten- oder Fettreduktion eingesetzt werden							
114	AKAM	Akamai Technologies	26% / 15%	26% / 26%	30	6	80	94	53
		Anbieter von Cloud-Diensten und Webservices sowie passende Beratungsleistungen							
115	NFX	Newfield Explorations	40% / 21%	30% / 99%	59	41	40	70	52
		Öl- und Gas-Explorer/Produzent mit Schwerpunkt in den USA, Malaysia und China							
116	DGI	Digital Globe	5% / 45%	117% / -219%	49	58	60	41	52
		Anbieter von hochauflösenden Erdaufnahmen und Informationsservices, die vom Militär, Zivilbehörden und location based services genutzt werden							
117	PRLB	Proto Labs	33% / 29%	25% / 37%	67	9	80	53	52
		Einer der weltweit schnellsten Anbieter von auf CAD-Daten basieten CNC-gefrästen und Spritzgussteilen, die in der Entwicklung von Prototypen zum Einsatz kommen							
118	FLTX	FleetMatics Group	30% / 39%	-22% / 76%	76	26	70	34	52
		Anbieter einer webbasierten Software-Lösung des GPS-unterstützten Flottenmanagements für kleine und mittelgroße Unternehmen							
119	ACHC	Acadia Health	20% / 75%	23% / 61%	63	20	30	94	51
		Betreiber vieler psychiatrischer Kliniken in den USA unter anderem zur Drogen- und Suchttherapie							
120	PCLN	Priceline	26% / 29%	29% / 34%	54	9	70	72	51
		Online-Reise-Gesellschaft, über deren Websites www.booking.com und www.priceline.com Kunden Hotels, Flugtickets, Autos etc. buchen können							
121	DKL	Delek Logistics	3% / -11%	85% / 87%	1	78	40	85	51
		Betreibt und baut Assets, die dem Transport und der Lagerung von Rohöl und raffiniertem Öl dienen (Pipelines und Tanklager)							
122	DIOD	Diodes	4% / 30%	15% / 88%	33	34	70	66	51
		Produzent von Halbleitern, die etwa in DVD-Playern, Modems, Smartphones, Tablets etc. eingesetzt werden							
123	EPAM	EPAM Systems	31% / 28%	33% / 17%	62	7	60	74	51
		Bietet Outsourcing- und Beratungsdienstleistungen in den Bereichen Softwareentwicklung, Re-Engineering, Implementierung, und Support an.							
124	TRIP	Tripadvisor	31% / 24%	6% / 9%	53	2	70	77	51
		Anbieter von Bewertungen und Erfahrungsberichten zu Hotels, Pensionen, Attraktionen, Restaurant uvm.; Umsatz wird über Werbung und Aboangebote generiert							
125	SSTK	Shutterstock	41% / 39%	9% / 6%	90	2	70	40	51
		Anbieter eines globalen Online-Marktplatzes für Lizenzen von digitalen Fotos und Bildern							

Leaderboard Stocks 126-150

#	Kürzel	Unternehmen	Umsatzwachstum Quartal/Jahr	Gewinnwachstum Quartal/Jahr	Umsatz-Rating	Gewinn-Rating	Innovations-Potential	Chart-Rating	Gesamt
126	LOCK	Lifelock	29% / 34%	67% / 52%	69	42	60	32	50
		Anbieter einer Komplettversicherung und -Servicedienstleistung für den Diebstahl von Geldbörsen (z.B. Betrugsvermeidung durch gestohlene Kreditkarten)							
127	CRZO	Carrizo Oil & Gas	44% / 41%	19% / 30%	93	6	40	61	50
		Explorer, Produzent und Transporteur von Erdöl und Erdgas in den USA							
128	XONE	Ex One	193% / 38%	-27% / 40%	93	6	100	0	50
		Hersteller von 3D-Druckern, die unter anderem auch dazu in der Lage sind, mit Metall, Glas oder Keramik zu drucken							
129	WETF	WisdomTree	18% / 76%	0% / 236%	60	41	70	29	50
		Finanzdienstleister, der sich allein auf das Anbieten von passiven und aktiven börsennotierten Fonds konzentriert							
130	COG	Cabot Oil & Gas	19% / 45%	27% / 115%	59	43	40	58	50
		Explorer und Förderer von Erdöl und Erdgas (hauptsächlich Erdgas) auf dem Festland der USA							
131	ELLI	Elli Mae	17% / 26%	7% / -9%	32	1	80	85	50
		Bietet ein Netzwerk und Software für die Vergabe und Verarbeitung von Hauskrediten an, die den bisherigen Vorgang deutlich optimiert und Kosten senkt							
132	ALLT	Allot Communic.	33% / -8%	300% / -80%	37	60	70	31	50
		Stellt Internet- und Mobilanbietern IP-Service-Optimierung zur Verfügung, die das Datenmanagement verbessern und neue Angebote ggü. den Kunden ermöglichen							
133	EXP	Eagle Materials	17% / 40%	25% / 52%	54	15	30	99	49
		Anbieter von Baustoffen wie Zement oder Gips							
134	FTNT	Fortinet	25% / 15%	10% / -9%	28	2	70	97	49
		Vertreibt weltweit Sicherheitslösungen für Kommunikationsnetzwerke an Unternehmen und Regierungen							
135	AZPN	Aspen Technology	22% / 26%	29% / 81%	40	34	60	62	49
		Bietet Software zur Prozessoptimierung unter anderem für Unternehmen im Energie-, Pharma-, Chemie, Maschinenbau- und Bausektor an							
136	ULTI	Ultimate Software Group	25% / 24%	35% / 58%	41	21	60	72	49
		Bietet funktionale Software für das Personalwesen und Personalmanagement an und vertreibt diese in den USA und Kanada							
137	CMG	Chipotle Mexican Grill	29% / 18%	23% / 19%	40	5	60	90	49
		Die auf mexikanische Spezialitäten spezialisierte Kette hat ihren Menu-Plan sukzessive erweitert und bietet neben Pizzas und Pasta auch vegetarische und vegane Gerichte an							
138	RYL	Ryland Group	17% / 64%	-28% / 187%	58	40	40	56	49
		Hausbaugesellschaft, die neben der Errichtung und dem Verkauf von Häusern Finanzdienstleistungen (Versicherungen, Kredite) anbietet							
139	EQM	EQT Midstream Partners	21% / 58%	37% / 30%	64	11	40	79	49
		Besitzt, betreibt und entwickelt Assets für den Transport und die Speicherung von Erdgas im Nordosten der USA (Pipelines, Leitungssysteme und Tanklager)							
140	MHO	M/I Homes	20% / 36%	24% / 115%	54	42	40	58	48
		Bauunternehmen, dass sich auf die Errichtung von Einfamilienhäusern konzentriert und Kreditdienstleistungen anbietet							
141	HAR	Harman Industries	22% / 24%	37% / 44%	36	15	60	82	48
		Harman International gilt als der weltweit führende Entwickler und Hersteller von Infotainmentsysteme für Automobile, den Hausgebrauch sowie für Kinos und Konzerte							
142	ARMH	ARM Holdings plc	23% / 22%	27% / 44%	34	12	80	67	48
		Britischer Designer von energiesparenden Mikroprozessoren, die vor allem in mobilen Geräten wie Smartphones, Tablets und MP3-Playern eingesetzt werden							
143	GIB	CGI Group	4% / 111%	14% / 55%	51	15	50	77	48
		In Kanada ansässiges Beratungsunternehmen mit Schwerpunkten in der IT-, Outsourcing-, Technologie- und Ingenieursberatung							
144	N	Netsuite	30% / 34%	20% / 0%	70	3	70	48	48
		Anbieter von cloud-basierten Financial/Enterprise-Resource-Planning Software Suites, die als Software-as-a-Service auf Abonements-Basis vertrieben werden.							
145	SBGI	Sinclair Boradcast Group	45% / 28%	68% / -41%	76	32	40	45	48
		US-amerikanische Senderkette, die mit 112 TV-Stationen 29,8% aller Haushalte abdeckt (bekannte Kanäle sind unter anderem ABC, CBS, FOX, NBC)							
146	GPRE	Green Plains	4% / -13%	332% / 215%	1	100	30	60	48
		Hersteller von biologischem Ethanol und Maisöl							
147	MTH	Meritage Homes	13% / 52%	15% / 169%	54	42	40	54	48
		Hausbaugesellschaft, der im Westen und Süden der USA agiert und und mit einer breiten Produktpalette sämtliche Schichten anspricht							
148	CSGP	Costar Group	36% / 26%	31% / 56%	65	19	60	46	47
		Anbieter eines Online-Marktplatztes und einer Datenbank für Immobilien in den USA und UK							
149	SPR	Spirit Aerosystems	19% / 10%	36% / 19%	14	9	70	96	47
		Weltweit tätiger Hersteller von Komponenten für die Luft- und Raumfahrt							
150	CSOD	Cornerstone onDemand	39% / 57%	-57% / 25%	94	2	70	21	47
		Weltweiter Anbieter von Lern- und Talent-Management-Softwarelösungen, die in der Personalentwicklung eingesetzt werden							

2 Kaufsignale aus der Liste „Leaderboard Stocks Top 150 Wachstumsaktien“

VIPSHOP: Break Trend Continuation Line

Vipshop ist ein in China tätiger Online-Händler, der Markenkleidung zu stark vergünstigten Preisen gegenüber dem Einzelhandel anbietet. Im letzten Jahr betrug das Umsatz 145%. In unserer Leaderboard Stocks Liste der 150 stärksten Wachstumsaktien weltweit, ist Vipshop derzeit auf dem 5 Platz.

SALIX PHARMACEUTICALS: Neues Allzeithoch und Bruch der Trend Continuation Line

Salix Pharmaceuticals ist ein Pharmaunternehmen, das sich auf die Entwicklung von Medikamenten zur Behandlung von Magen-Darm-Erkrankungen spezialisiert hat. Auf der Leaderboad Stocks 150 Liste der stärksten Aktien weltweit befindet sich Salix Pharmaceuticals auf dem 31. Platz.